EKS broj 494/1

Vanredno izdanje EKS ALMANAHA, maj '87. Izdaje NIRO DEČJE NOVINE 32300 Gornji Milanovac, Tihomira Matijevića 4. Direktor MIROSLAV PETROVIĆ. Glavni urednik SREĆKO JOVANOVIĆ. V. d. glavnog i odgovornog urednika stripovanih izdanja SLOBODAN LUKIĆ. Redakcija NADA MILJKOVIĆ, SLOBODAN LUKIĆ, SLAVIŠA ĆIROVIĆ, MIKI RADIĆ, NIKOLA MASLOVARA, DRAGAN ĐUKIĆ, MOMČILO RAJIN. Urednik SLAVIŠA ĆIROVIĆ. Grafičko uređenje MIKI RADIĆ. Telefoni: centrala 032/713-967, 712-246, 712-247, 712-248, prodaja 714-250, redakcija 714-970, 714-971, 714-972, 714-973. Telex: 13731. Broj žiro računa kod SDK u Gornjem Milanovcu 61320-603-1263. Devizni račun kod Beobanke u Beogradu 60811-620-16-101-257300-03292. Cena 500 dinara. Štampa GRO „PROSVETA", Vojvode Gojka 14, 18000 Niš.

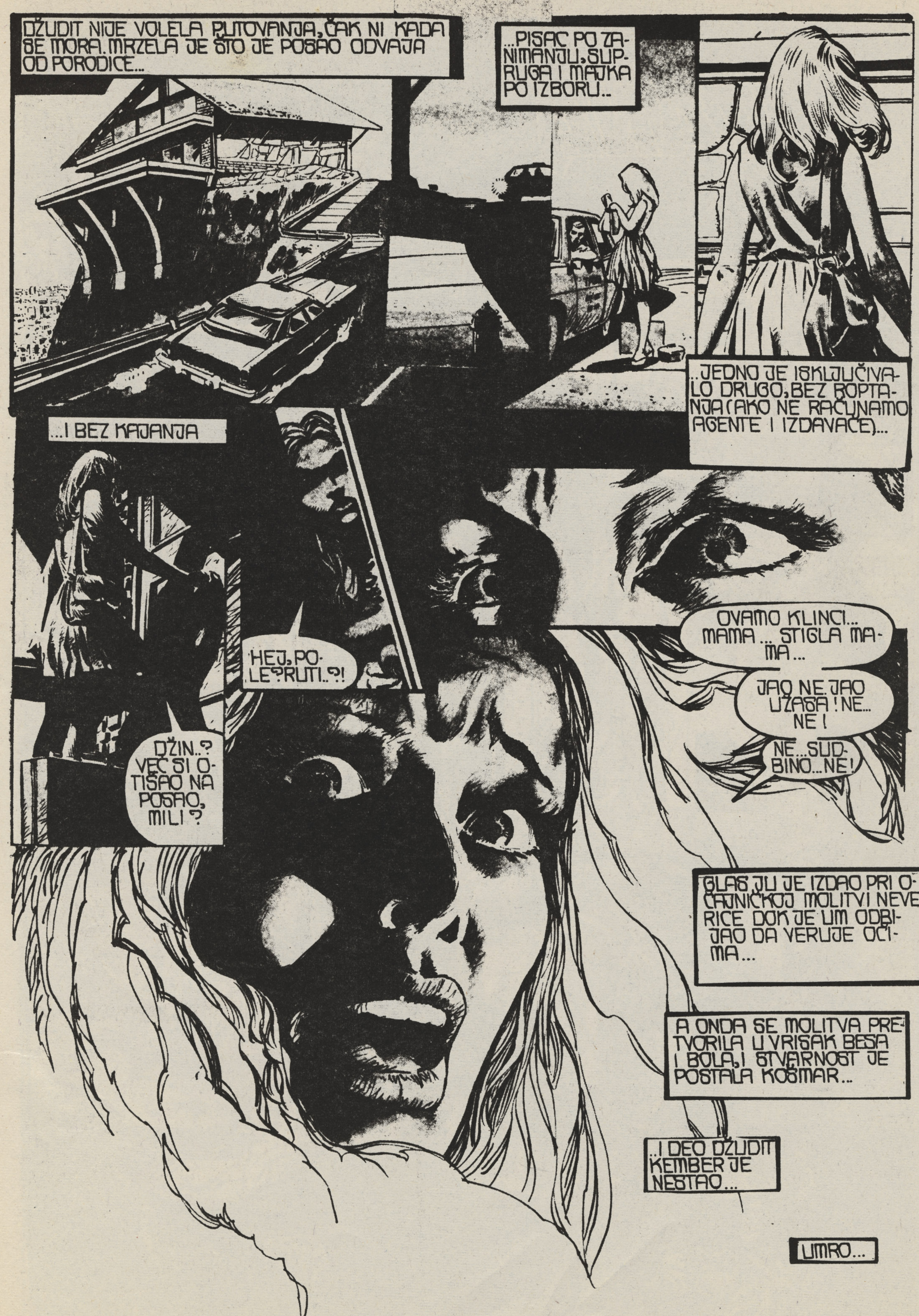
DŽUDIT NIJE VOLELA PUTOVANJA, ČAK NI KADA SE MORA. MRZELA JE ŠTO JE POSAO ODVAJA OD PORODICE...
...PISAC PO ZANIMANJU, SUPRUGA I MAJKA PO IZBORU...
..JEDNO JE ISKLJUČIVALO DRUGO, BEZ ROPTANJA (AKO NE RAČUNAMO AGENTE I IZDAVAČE)...
...I BEZ KAJANJA
HEJ, POLEPRUTI..?!
DŽIN..? VEĆ SI OTIŠAO NA POSAO, MILI?
OVAMO KLINCI... MAMA ... STIGLA MAMA ...
JAO NE, JAO UŽASA! NE... NE!
NE...SUDBINO...NE!
GLAS JU JE IZDAO PRI OČAJNIČKOJ MOLITVI NEVERICE DOK JE UM ODBIJAO DA VERUJE OČIMA...
A ONDA SE MOLITVA PRETVORILA U VRISAK BESA I BOLA, I STVARNOST JE POSTALA KOŠMAR...
..I DEO DŽUDIT KEMBER JE NESTAO...
UMRO...

SATANA
PLES PROKLETSTVA
VICENTE ALCAZAR

JEDAN SUSED JE ČUO DŽUDITIN VRISAK POZVAO JE POLICIJU I KROZ POLA SATA JE U MIRNOM KRAJU DOBROSTOJEĆIH LJUDI SVE VRVELO OD DETEKTIVA, POLICAJACA, NOVINARA SNIMATELJA ...I MNOGO RADOZNALOG SVETA...
...MEĐU KOJIM SU SE NEKI PITALI KAKO JE TOLIKI UŽAS MOGAO DA SE DOGODI U NJIHOVOM SUSEDSTVU...
...DOK SU DRUGI BILI SREĆNI ŠTO SE NIJE DESILO NJIMA...
A KUDA BI TI, MOMAK? NA MESTO ZLOČINA SE NE MOŽE.
JA SAM BRAJAN ABELAR.
DŽIN KEMBER... UBIJENI... BIO MI ORTAK. JA NJEMU NAJBLIŽI PRIJATELJ
KAPIRAM, MR. ABELAR. PORUČNIK ELIJAS VAS ČEKA.
UNUTRA JE!
ZA IME SVETA.
AKO VAM JE MUKA, SAVETNIČE ...KUPATILO JE TAMO. JEDINO ĆETE MORATI DA ČEKATE NA RED.
PAJKAN SAM 15 GODINA I DO OVOG JUTRA SAM MISLIO DA SAM SVE VIDEO...
KO...?
KO LI JE OVO MOGAO... OVAKVU GROZOTU...
AKO JE SREĆE I AKO NAM POMOGNETE, OTKRIĆEMO...
DŽUDIT... MIS KEMBER... JEL' ONA...?
...ONA NALETELA NA SVE OVO. SADA JE GORE. DOKTOR JOJ JE DAO PILULE ZA UMIRENJE.
JA BIH DA JE VIDIM... SMEM LI?
SAMO NAPRED. S'NAMA NEĆE DA PRIČA NI SA KIM. NISAM ČAK NI SIGURAN DA NAS PRIMEĆUJE...

SEĆALA SE SVAKE SITNICE SA VENČANJA... I KAKO JE LEP DŽIN U SVEČANOM ODELU...
...I KAKO JE PRIČAO DA SE GLUPO OSEĆA...
...I TAKO SU SANJALI O SVOM ŽIVOTU... TOLIKO PLANIRALI...
...A SAD JE SVE NESTALO...
SVE PRAH I SVE NIŠTA...
DŽUDIT?...JA... BRAJAN ABELAR... TU SAM DA TI POMOGNEM...
B-BRAJAN?
TI SI? STVARNO SI...
TI!!
BEDNI SMRTNIČE! ZAR SI MISLIO DA TVOJE GLUPAVE ČINI MOGU DA ZADRŽE SATANU ZALVEK?!
TAKO MI SVEGA?!
NEMA TI POMOĆI SADA, ABELARE. MOJ SI! A MOJA... OSVETA JE PREDUGO ČEKALA NA SVOJE VREME...
O, STRAHOTE!
PRVO OČI DA TI ISKOPAM, SMRTNIČE!
...A ONDA TU PROKLETU DUŠU!
NE! DŽUDIT!
POMOZITE MI! ZA IME SVETA, SKIDAJTE JE SA MENE!
DRŽ' JE!
POKUŠAVAM, DO VRAGA! BORI SE KAO DIVLJA MAČKA.
PAZITE NA NJU, ELIJAS!
POTRES JE BIO JAK! TO JE SVE! ETO...
DRŽIM JE!... SADA INJEKCIJU!
NE! DAJ DA GA UBIJEM!
NE RAZUMETE ...M-MORAM... DA GA...U-U... UBI...
OBORILO JE! U PRAVI ČAS.
NE BIH MOGAO JOŠ DUGO DA JE DRŽIM!
ALI NJEN IZRAZ, PORUČNIČE... JEL' STE VIDELI TU MRŽNJU?
PROSTO KAO DA NIJE LJUDSKO BIĆE!

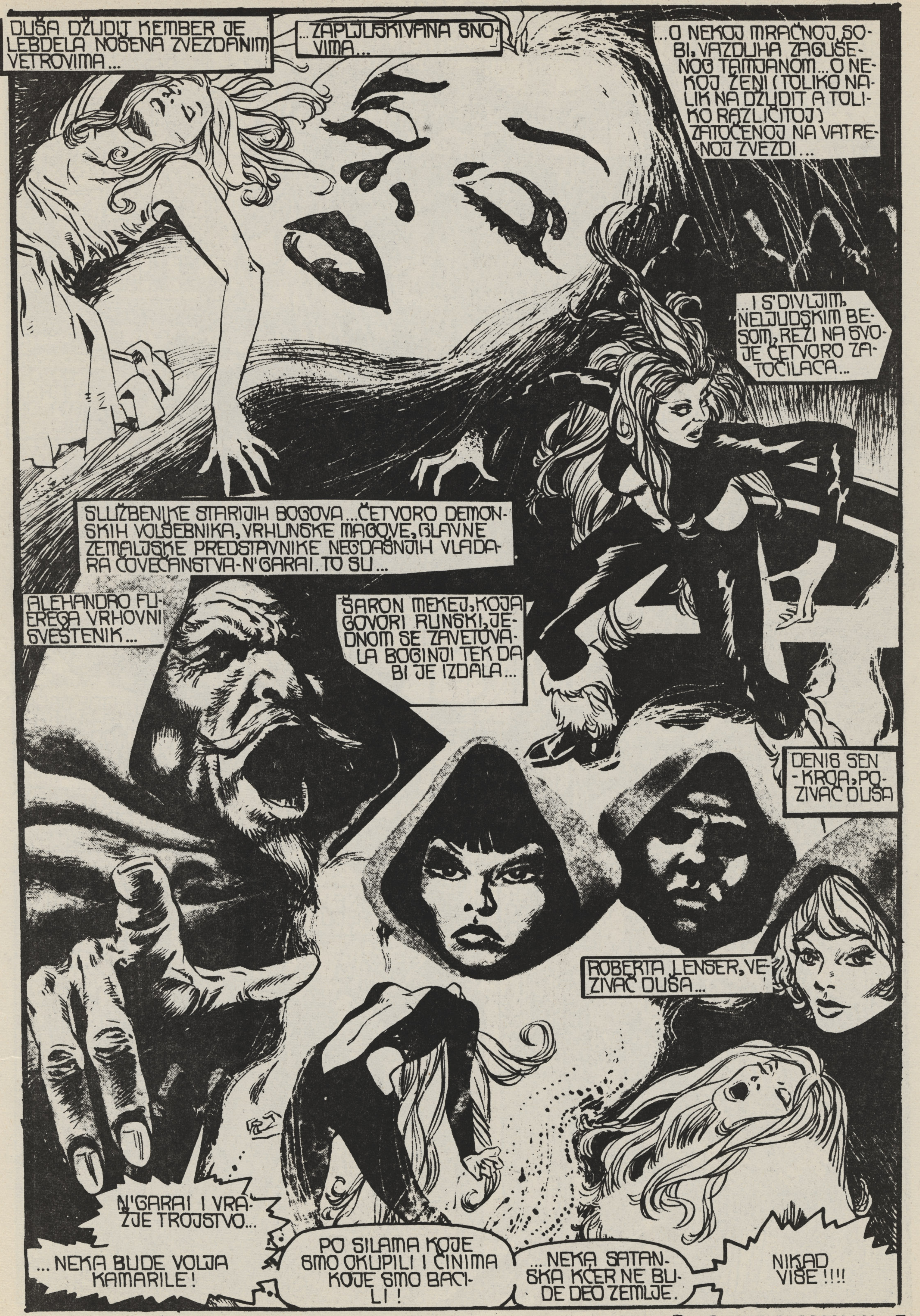
DUŠA DŽUDIT KEMBER JE LEBDELA NOŠENA ZVEZDANIM VETROVIMA...
...ZAPLJUSKIVANA SNOVIMA...
...O NEKOJ MRAČNOJ SOBI, VAZDUHA ZAGUŠENOG TAMJANOM... O NEKOJ ŽENI (TOLIKO NALIK NA DŽUDIT A TOLIKO RAZLIČITOJ) ZATOČENOJ NA VATRENOJ ZVEZDI...
...I S' DIVLJIM, NELJUDSKIM BESOM, REŽI NA SVOJE ČETVORO ZATOČILACA...
SLUŽBENIKE STARIJIH BOGOVA... ČETVORO DEMONSKIH VOLŠEBNIKA, VRHUNSKE MAGOVE, GLAVNE ZEMALJSKE PREDSTAVNIKE NEGDAŠNJIH VLADARA ČOVEČANSTVA - N'GARAI. TO SU...
ALEHANDRO FUEREGA VRHOVNI SVEŠTENIK...
ŠARON MEKEJ, KOJA GOVORI RUNSKI, JEDNOM SE ZAVETOVALA BOGINJI TEK DA BI JE IZDALA...
DENIS SENKROA, POZIVAČ DUŠA
ROBERTA LENSER, VEZIVAČ DUŠA...
N'GARAI I VRAŽJE TROJSTVO...
...NEKA BUDE VOLJA KAMARILE!
PO SILAMA KOJE SMO OKUPILI I ČINIMA KOJE SMO BACILI!
...NEKA SATANSKA KĆER NE BUDE DEO ZEMLJE.
NIKAD VIŠE!!!!

NNNOOOOO!!??
OH, ZNALA SAM DA IMAM MAŠTU, AL' OVO JE SMEŠNO, DOK SAMO KAŽEM DŽINU!
HEJ... OVO NIJE MOJA SOBA... GDE SAM TO...? ŠTA SE OVO DEŠAVA, DŽINE?
BOL! SUROV NEMILOSRDAN POGODIO JOJ JE UM KAO IZGLADNELA ZVER I NA SILU JE PROBUDIO...
MILOSTIVA NEBESA, KAKAV KOŠMAR!
NA KRAJU... ONA ŽENA... BILA JA!...
NE ODGOVARA JER... ON... DECA... ONI SU... ONI...
UŽASAN JECAJ SE OTRGAO IZ SRŽI BIĆA DŽUDIT KEMBER... JER, JOJ JE NJEN ČOVEK BIO SREDIŠTE ŽIVOTA, A SAD JE NESTAO, ZAUVEK...
DOBRO JE, MALA, LEPO SE ISPLAČI...
IZBACI SVE TO IZ SEBE!
BRAJANE...? ZAGRLI ME, MOLIM TE!
MNOGO MI TREBAŠ!
OVAKO JE BOLJE.
HAJDE SADA, DOSTA PLAKANJA. KOD MENE SI, SEĆAŠ SE? OVDE SI BEZBEDNA.
JESAM LI? MISLIM DA NIKAD VIŠE NEĆU BITI!
HODI, IDEMO DOLE. ZAPALIĆU VATRU, NAPRAVITI SUPICU...
DRŽAĆU TE ZA RUKU CELU NOĆ AKO BUDEM MORAO!
UOSTALOM MALEČKA, ČEMU SLUŽE PRIJATELJI...
SUTRADAN...
BIĆE U REDU.
UMEM JA, BRAJANE... MOĆI ĆU!
TI SAMO MIRNO RADI I NE BRINI ZA MENE... SAMA ĆU JA...
...JA ĆU BRINUTI O SEBI ZA DVOJE!

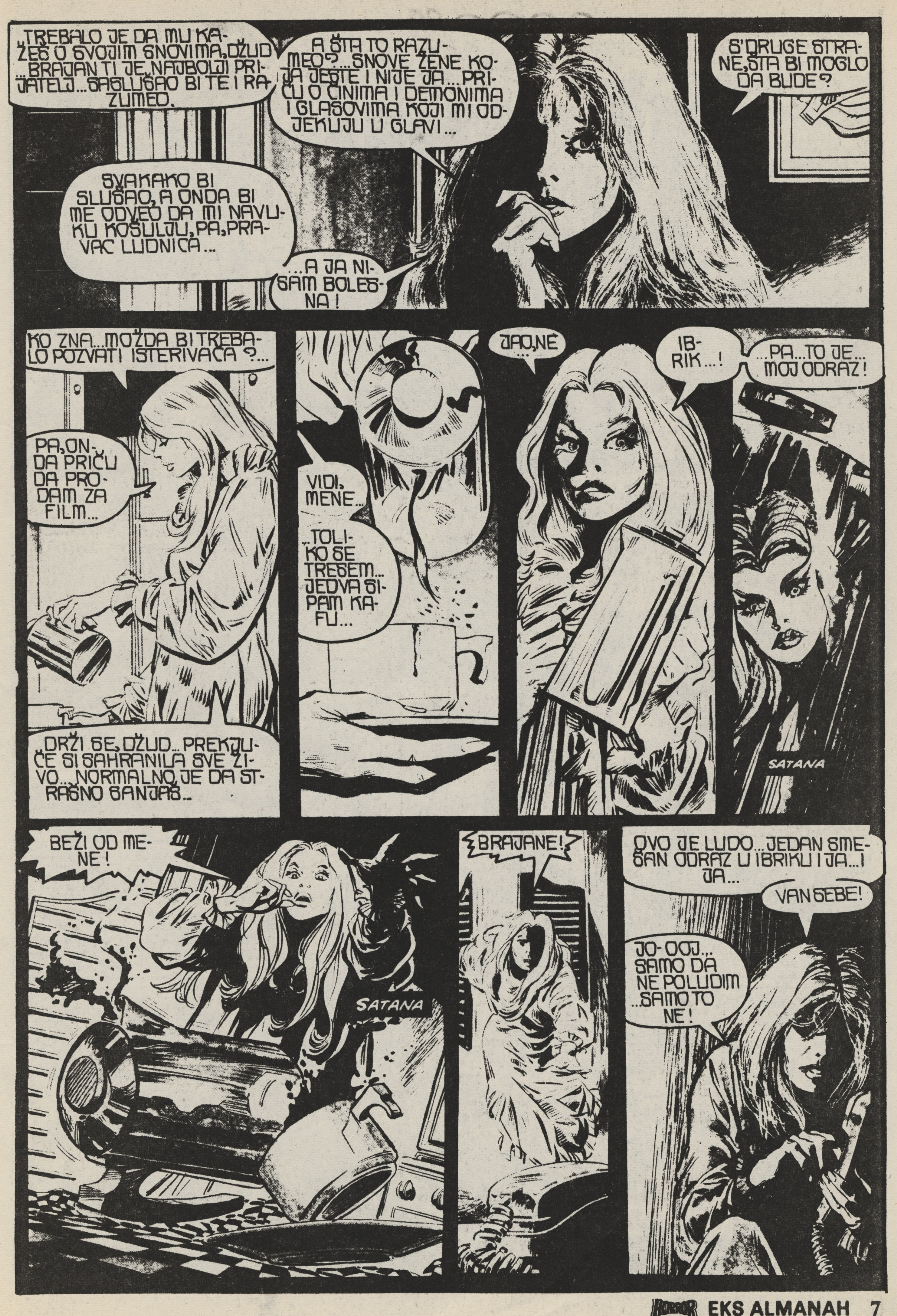
TREBALO JE DA MU KAŽEŠ O SVOJIM SNOVIMA, DŽUD ...BRAJAN TI JE NAJBOLJI PRIJATELJ... SASLUŠAO BI TE I RAZUMEO.
A ŠTA TO RAZUMEO?... SNOVE ŽENE KOJA JESTE I NIJE JA... PRIČU O ČINIMA I DEMONIMA I GLASOVIMA KOJI MI ODJEKUJU U GLAVI...
S' DRUGE STRANE, ŠTA BI MOGLO DA BUDE?
SVAKAKO BI SLUŠAO, A ONDA BI ME ODVEO DA MI NAVUKU KOŠULJU, PA, PRAVAC LUDNICA...
...A JA NISAM BOLESNA!
KO ZNA... MOŽDA BI TREBALO POZVATI ISTERIVAČA?...
PA, ONDA PRIČU DA PRODAM ZA FILM...
DRŽI SE, DŽUD... PREKJUČE SI SAHRANILA SVE ŽIVO... NORMALNO JE DA STRAŠNO SANJAŠ...
VIDI, MENE...
...TOLIKO SE TRESEM... JEDVA SIPAM KAFU...
JAO, NE...
IBRIK...!
...PA... TO JE... MOJ ODRAZ!
SATANA
BEŽI OD MENE!
SATANA
BRAJANE!
OVO JE LUDO... JEDAN SMEŠAN ODRAZ U IBRIKU I JA... I JA...
VAN SEBE!
JO-OOJ... SAMO DA NE POLUDIM ...SAMO TO NE!

HAJDE, BRAJANE... DIGNI SLUŠALICU. ZAČUJ ZVONO I ODGOVORI...
ZAUZETO...
ŠTA SAD?
NARAVNO...
MOJ BRAT...
TRAGALA SAM ZA NJIM MESECIMA ...PREDAJE NA UNIVERZITETU DISTRIKT U VAŠINGTONU...
NIKAD NISMO BILI BLISKI, AL' AKO ZATRAŽIM POMOĆ ODZVAĆE SE - MORA !!!...
OVDE DEJMON HELSTROM... KO JE TO MOLIM? HALO... KO JE TO? POSLEDNJI PUT KO JE TO?! HALO? ... KLIK...
ŠTA JA TO RADIM?
DŽUDIT KEMBER NEMA BRATA... JEDINICA JE...
KAKO DA ZOVEM BRATA KOG NEMAM?
ŠTA MI SE TO DEŠAVA?
JADNA MALA!
NADAM SE DA PATI!
ZNAŠ, ROBERTA... TVOJA SPOSOBNOST DA UŽIVAŠ U TUĐEM BOLU ME UVEK ZAPREPAŠĆUJE!
...NIKAKVO ČUDO ŠTO SI PRIGRLILA N'GARAI...
NA ŽALOST, STVARI NISU BAŠ TAKO PROSTE!
ŠTO VIŠE DŽUDIT PATI SLABIJI JOJ JE OTPOR... AKO SE TAKO NASTAVI SATANA ĆE BRZO MOĆI DA SE OTRGNE!
ALI, TO JE NEMOGUĆE ŠARON... TAKO STE BAR TI I ALEHANDRO GARANTOVALI...
NIJE TREBALO DA SE SAGLASIM S' TVOJIM NAČINOM... TREBALO JE DA SLEDIM VLASNTI INSTIKT.
MISLIM, IMALI SMO SATANU U SVOJOJ MILOSTI ...TREBALO JE DA JE UBIJEMO JEDNOM ZAUVEK.

ŠTO NE BI DONELO NIŠTA OSIM NAŠU PROPAST. S' TIM SE ČAK I SADA IGRAMO!
ČINI NA DUŠU SU BILE... I JESU ...JEDINI NAČIN DA SE UGASI SATANA...
RAZMISLITE BRAĆO...
PRETVORILI SMO KĆER ĐAVOLA U ŽENU! LIŠILI SATANU NJENIH MOĆI PAMĆENJA, ČAK I SAME LIČNOSTI...
...KAO ŠTO JE TVORAC NAČINIO ČOVEKA, MI SMO STVORILI DŽUDITINOG MUŽA, DECU, DALI JOJ PROŠLOST, SADAŠNJOST I BUDUĆNOST.
SAMO ŠTO JE SAT POSLE TRANSFORMACIJE PORODICA KOJU SMO STVORILI UMRLA... SVI ŽRTVOVANI U SATANSKOM OBREDU.
MNOGO BRINEŠ, STARI...
...KAKO JA GLEDAM... SITUACIJOM SE DOBRO VLADA...
VAŠE ČINI SU BILE SAMO PRVI KORAK, ALEHO. DRUGE ČINI NA DUŠU ZAJEDNO SA OBREDNIM ŽRTVOVANJEM SAME SATANE... ZAUVEK ĆE ZAROBITI TU ZLOĆU...
NE POTCENJUJ JE, BRAJANE... TI NE SMEŠ DA RIZIKUJEŠ... A ...?
I ONA TO ZNA. ZATO SE TOLIKO I TRUDI DA SE OSLOBODI!
ALEHANDRO... MOJA KUGLA?!
BILA JE PODEŠENA NA DŽUDIT KEMBER.
A SADA...
ONA ZNA ...ALEHO...
...I SMEJE NAM SE!
KAŽI ABELARU DA BACI SVOJE ČINI ... BRZO! ...
JER JE MOŽDA VEĆ PREKASNO...

MORAM DA IZAĐEM. ZNAM BRA-JAN MI REKAO DA SE ODMA-RAM...
AL'AKO OSTANEM U OVOJ KU-ĆI JOŠ MA-LO...STVA-RNO ĆU DA POLU-DIM!
TREBA MI SVEŽ VAZ-DUH.
DA PROŠE-TAM...DA RAZMIS-LIM!
ALI PRVO, MALA MO-JA...TRE-BATI MALO ŠMINKE.
POSLE SVEGA... MORA DA IZGLE-DAM KAO UT-VARA!
ČEKAJ...ŠTA MI JE OVO U TAŠNI.
NEKI RAČUN I KREDITNA KARTICA..SA-SVIM NORMA-LNO!
SAMO ŠTO IH PRVI PUT VIDIM!
IPAK, GLA-SE NA MENE!
A NA KARTI-CI JE I MOJ POTPIS.
TAMA...ODJEDNOM JE ISPUNILA POLA SOBE I KRENULA KA NJOJ...
PA, ONDA ...DA JE IS-PROBAM.
NAJZAD, TOLIKO OČIGLE-DAN POZIV NE TREBA ODBITI...
AL' DOK NE KRENEM DA VIDIM JEL' SAM POKRILA MOJ ST-RAŠNI OSOBENI ZNAK.
CRACH
SATANA
NE!
A U TOJ TAMI... ŠTA...?! NEŠTO PRASTARO I HLADNO I GLAD-NO...GLEDALO JU JE I ODME-RAVALO PRIKRADAJUĆI SE...
BILA JE SUVIŠE PREPLAŠENA DA VRISNE...DA UČI-NI MA ŠTA...DO DA POJURI...

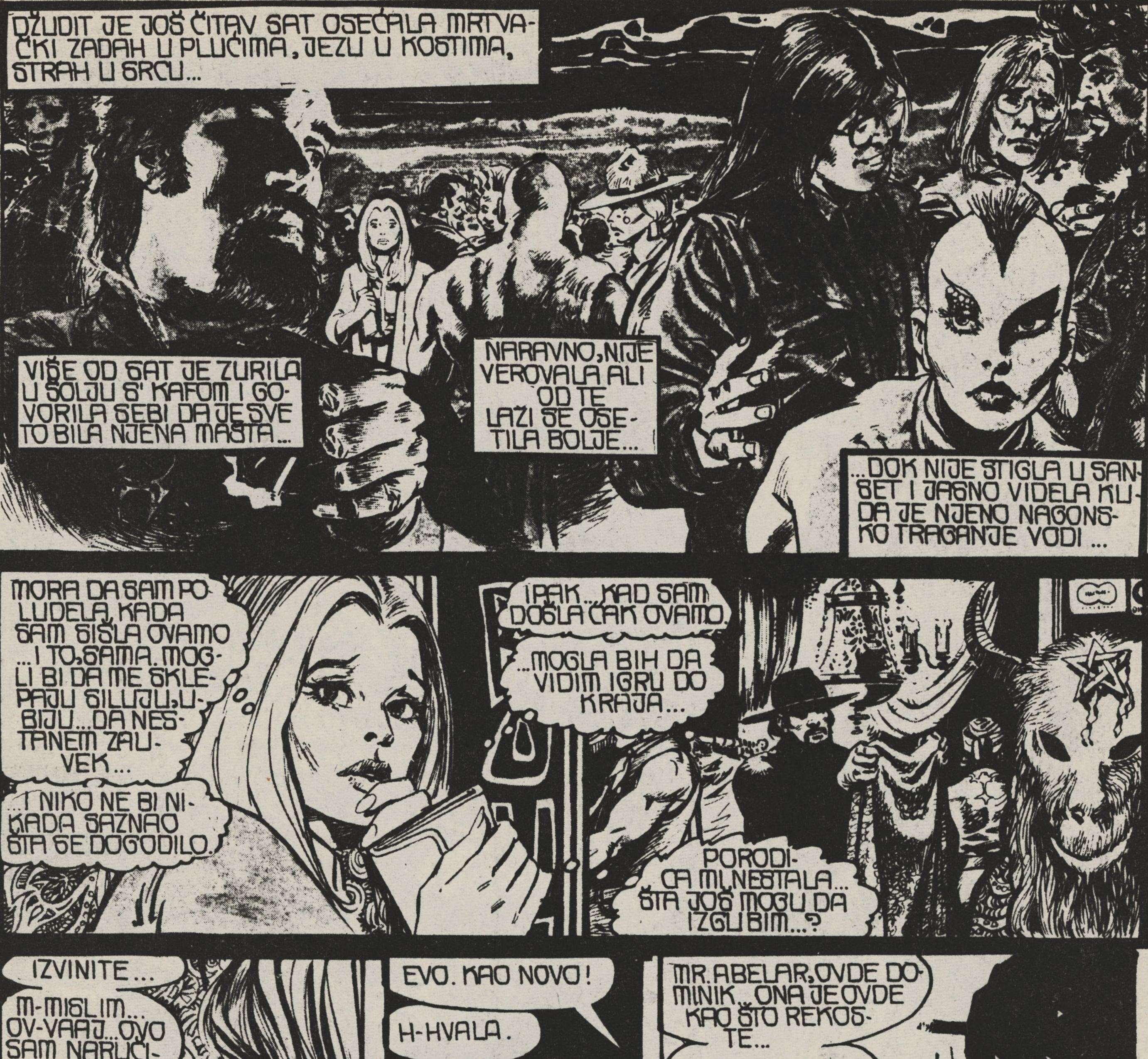
DŽUDIT JE JOŠ ČITAV SAT OSEĆALA MRTVAČKI ZADAH U PLUĆIMA, JEZU U KOSTIMA, STRAH U SRCU...
VIŠE OD SAT JE ZURILA U ŠOLJU S' KAFOM I GOVORILA SEBI DA JE SVE TO BILA NJENA MAŠTA...
NARAVNO, NIJE VEROVALA ALI OD TE LAŽI SE OSETILA BOLJE...
...DOK NIJE STIGLA U SANSET I JASNO VIDELA KUDA JE NJENO NAGONSKO TRAGANJE VODI...
MORA DA SAM POLUDELA, KADA SAM SIŠLA OVAMO ...I TO, SAMA. MOGLI BI DA ME SKLEPAJU SILUJU, UBIJU... DA NESTANEM ZAUVEK...
...I NIKO NE BI NIKADA SAZNAO ŠTA SE DOGODILO.
IPAK... KAD SAM DOŠLA ČAK OVAMO,
...MOGLA BIH DA VIDIM IGRU DO KRAJA...
PORODICA MI NESTALA... ŠTA JOŠ MOGU DA IZGUBIM...?
IZVINITE...
M-MISLIM... OV-VAAJ... OVO SAM NARUČILA KOD VAS!
NARAVNO, MISIS KEMBER!
MOJE IME! PA, ON MI ZNA IME...
S-SAMO KAKO...?! PRVI PUT SAM OVDE!
EVO. KAO NOVO!
H-HVALA.
GDE MOGU... DA SE PRESVUČEM?
IZA JE SOBICA!
MR. ABELAR, OVDE DOMINIK... ONA JE OVDE KAO ŠTO REKOSTE...
IMA I KOSTIM.
DA, MR. ABELARE. ZNAM POSTUPAK. DRŽAĆEMO JE DOK JE VI NE ZGRABITE. LEPA I ZGODNA ŽENSKA.
NE BI TREBALO DA BUDE PROBLEM...

NE REČI DVAPUT DOMINIK...
SLOBODNA
POSLE BESKRAJNIH DANA STEGE U TELU DŽUDIT KEMBER...
...SATANA JE NAJZAD SLOBODNA.
I, STRADAĆE SVAKO LJUDSKO BIĆE KOJE PROBA DA ME OPET ZAROBI!
NIJE LOŠE MALA! IZGLEDA DA ODEĆA ČINI ŽENU.
ALI, BILO KAKO GOD ŽURKA JE GOTOVA. NEKO DOLAZI DA SE POBRINE ZA TEBE, ZATO SEDI LEPO!
...I NEĆE TI BITI NIŠTA!
NEMAM NAMERU SMRTNIČE...A AKO ĆE NEKOM BITI NEŠTO...
...TO SI TI!
DŽOJ... SVI VI... OVAMO!
ŽENSKA POLUDELA!
NEĆE BITI... SAMO SAM POVRATILA SEBE.
ŠTARA!!
PUŠTAJ ME, KLIPANE!!
DOSTA SRCE!!
...MRDNEŠ LI SE JOŠ ŠKRCKAĆU TI REBRA KAO ČAČKALICE...

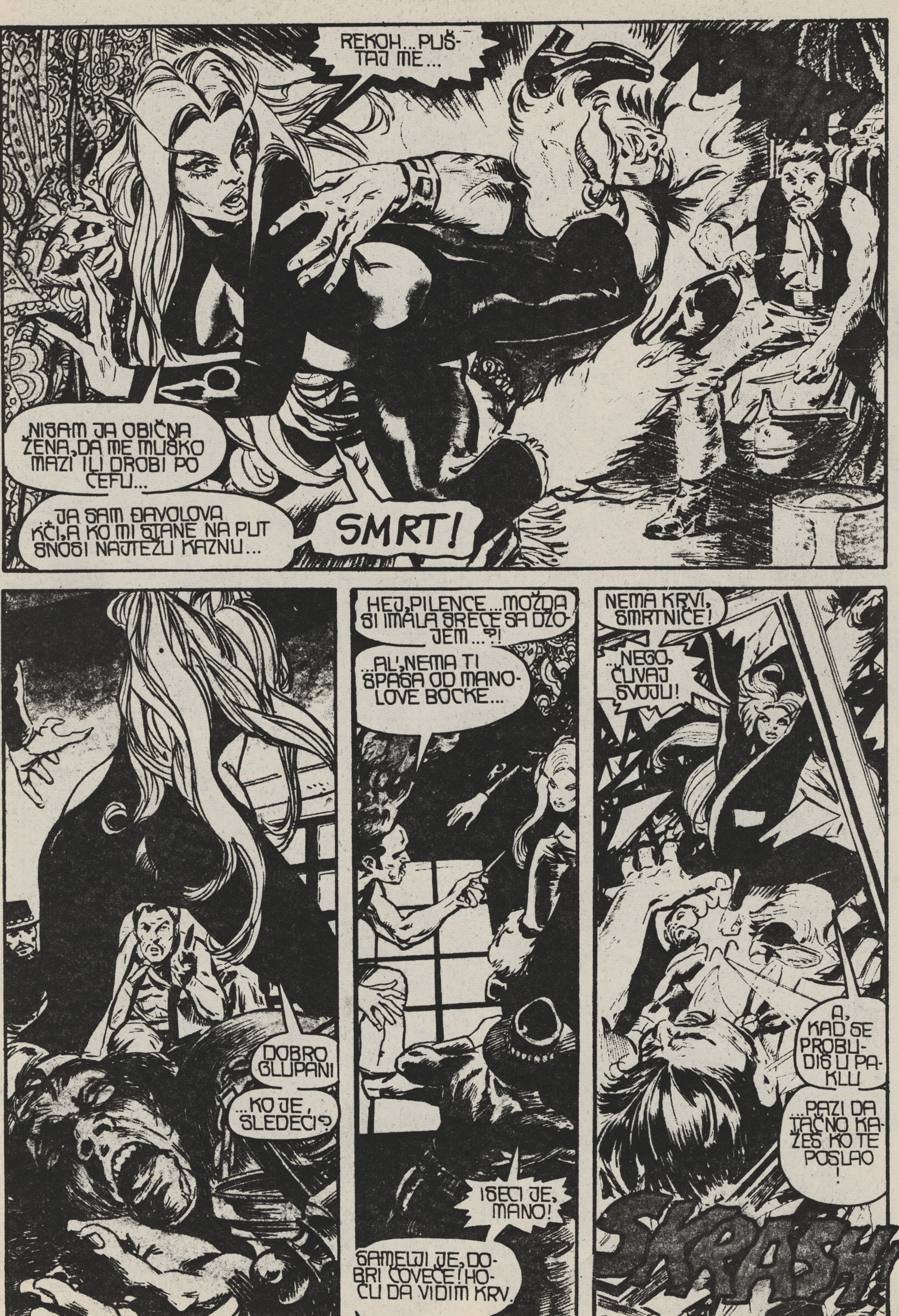
REKOH... PUŠTAJ ME...
NISAM JA OBIČNA ŽENA, DA ME MUŠKO MAZI ILI DROBI PO ĆEFU...
JA SAM ĐAVOLOVA KĆI, A KO MI STANE NA PUT SNOSI NAJTEŽU KAZNU...
SMRT!
DOBRO GLUPANI
...KO JE, SLEDEĆI?
HEJ, PILENCE... MOŽDA SI IMALA SREĆE SA DŽOJEM...?!
...AL', NEMA TI ŠPASA OD MANOLOVE BOCKE...
ISECI JE, MANO!
SAMELJI JE, DOBRI ČOVEČE! HOĆU DA VIDIM KRV.
NEMA KRVI, SMRTNIČE!
...NEGO, ČUVAJ SVOJU!
A, KAD SE PROBUDIŠ U PAKLU
...PAZI DA TAČNO KAŽEŠ KO TE POSLAO!
SKRASH!

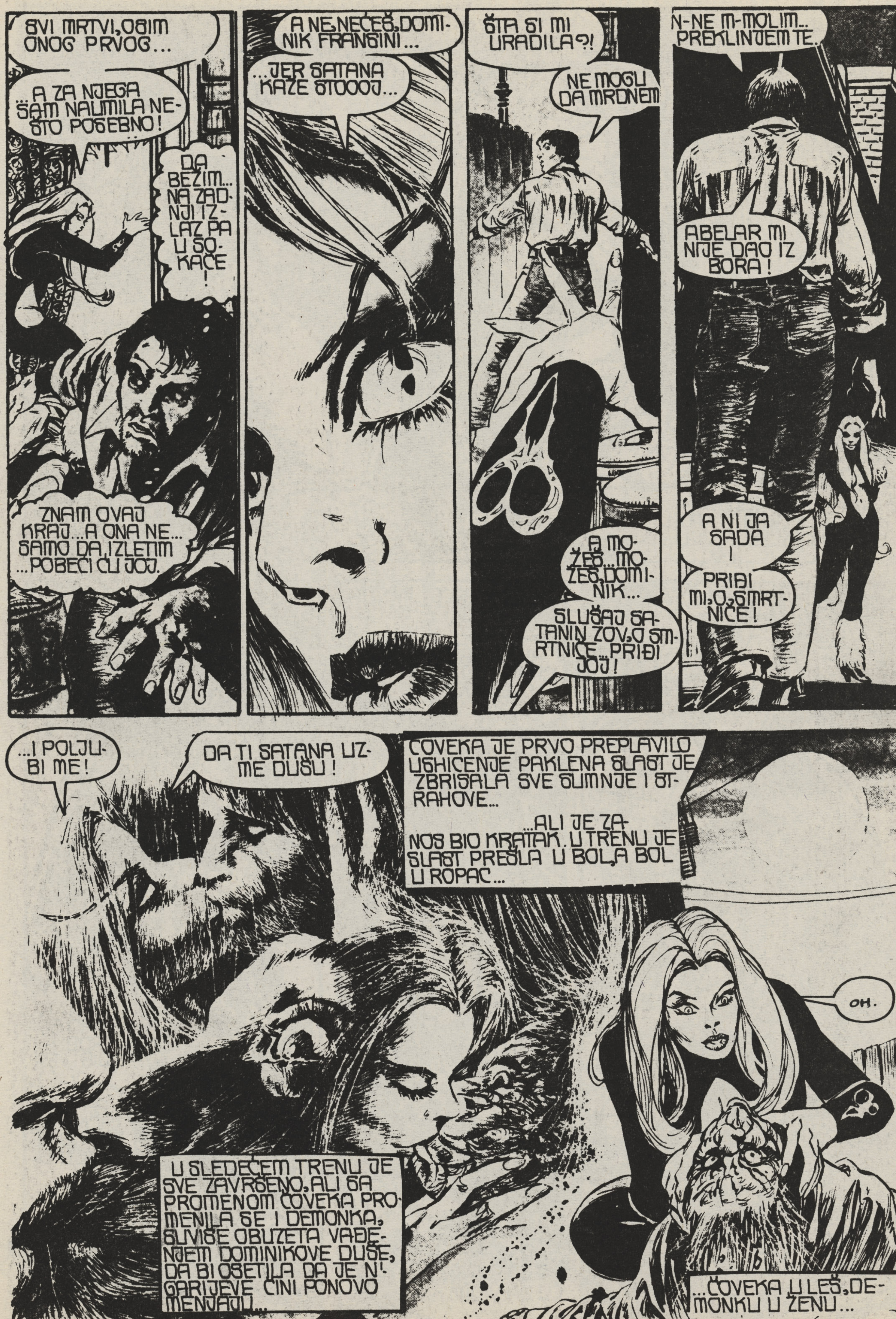
SVI MRTVI, OSIM ONOG PRVOG...
A ZA NJEGA SAM NAUMILA NEŠTO POSEBNO!
DA BEŽIM... NA ZADNJI IZLAZ PA U SOKAČE!
ZNAM OVAJ KRAJ... A ONA NE... SAMO DA IZLETIM ...POBEĆI ĆU JOJ.
A NE, NEĆEŠ, DOMINIK FRANSINI...
...JER SATANA KAŽE STOOOJ...
ŠTA SI MI URADILA?!
NE MOGU DA MRDNEM
A MOŽEŠ... MOŽEŠ, DOMINIK...
SLUŠAJ SATANIN ZOV, O SMRTNIČE... PRIĐI JOJ!
N-NE M-MOLIM.. PREKLINJEM TE.
ABELAR MI NIJE DAO IZBORA!
A NI JA SADA!
PRIĐI MI, O, SMRTNIČE!
...I POLJUBI ME!
DA TI SATANA UZME DUŠU!
ČOVEKA JE PRVO PREPLAVILO USHIĆENJE PAKLENA SLAST JE ZBRISALA SVE SUMNJE I STRAHOVE...
...ALI JE ZANOS BIO KRATAK. U TRENU JE SLAST PREŠLA U BOL, A BOL U ROPAC...
OH.
U SLEDEĆEM TRENU JE SVE ZAVRŠENO, ALI SA PROMENOM ČOVEKA PROMENILA SE I DEMONKA, SUVIŠE OBUZETA VAĐENJEM DOMINIKOVE DUŠE, DA BI OSETILA DA JE N'GARIJEVE ČINI PONOVO MENJAJU...
...ČOVEKA U LEŠ, DEMONKU U ŽENU...

ŽENU KOJA KAO POSLEDNJE PAMTI DA JE UZELA NEKAKAV KOSTIM U TAJANSTVENOM BUTIKU...
A KOJA JE SADA OSEĆALA TRULO MESO NA USTIMA, LEDENI DODIR NA PRSTIMA I MIRIS SMRTI SVUDA OKO SEBE...
NNOOOO
DOBIO SAM GEM I SET, SATANA ...JOŠ MALO PA ĆU I ČITAV MEČ...
SASVIM SI SAMA, ĐAVOLICE MALA PRED ZDRUŽENIM MOĆIMA KAMARILE N'GARA I... NAJJAČIM DEMONSKIM ČAROBNJACIMA NA OVOJ PLANETI,...
PROTIV NJIH NEMAŠ NIKAKVIH IZGLEDA...
A U OVO VREME, SUTRA UVEČE, VEĆ ĆEŠ BITI BIVŠA!
HA HA HA HA HA

SATANA
STALNO JU JE POHODILO U SNU DOZIVALO I POZIVALO TO NEŠTO DEMONSKO SKRIVENO U VLASTITE SENKE SA SUMPORNO ŽUTIM OČIMA KOJE SEVAJU IZ OGROMNE ROGATE I ZUBATE GLAVE...
I OPET U SNU STALNO JE BEŽALA. ALI JU JE TO STIZALO. BORILA SE DOK MOŽE, A ONDA... ONDA BI SE PREDAVALA...
...I PRATILA TO U OBILASKU PAKLA...
ĐAVOLOVA SIMFONIJA
TU I TAMO SE MEŠKOLJILA CVILEĆI OD PRIZORA KOJI VIDI, OD STVARI KOJE JE PRIMORANA DA UPAMTI... OD...
...SLIKA ČOVEKA, OČAJNOG, KOJI MOLI I JEDNE ŽENE... SEBE MADA OPET NE SASVIM BILI SU TO LIKOVI KAO U OGLEDALU ISTI A SUPROTNI... PRIZIVALA JE ČOVEKA KAO NJU ONO DEMONSKO I LJUBILA GA...
...I KRALA NJEGOVU BESMRTNU DUŠU...

SADA JE PLAKALA S VRISKOM OD PREDHODNE VEČERI KADA JE SHVATILA DA GRLI GNJI-LU ŠKOLJKU BIVŠEG ČOVE-KA...
BILA JE LUDA, BESNO POLU-DELA, ŠTA DRUGO? KAKO BI INAČE ZDRAVA ŽENA UČINI-LA ONO ČEGA SE ONA SEĆALA AKO NARAVNO NIJE ŠUMANU-TA...OH, DAL' JE SVE TO ZBILJA
ONDA SE POJA-VIO BRAJAN ABE-LAR I NASTAO JE SUKOB OSEĆANJA... DEO NJE GA JE ŽE-LEO, TRAŽIO GA, DEO NJE MU JE ŽELEO SMRT. ON JU JE UTEŠIO ...UTIŠAO JOJ STRAH...
ODVEO JE KUĆI, DAO JOJ SREDSTVO ZA UMIRENJE I SEDEO KRAJ NJE DOK NI-JE ZASPALA GOVORIO DA NE BRINE DAO JOJ SNAGE...
A ONA MU JE VEROVALA, JER JOJ JE BIO JEDINI I NAJBOLJI PRIJATELJ...
YOU HAVE TO SLEEP
SLEEP
SLEEP
SLEEP
SLEEP
KAD BI JE SA-MO ONAJ DE-MON OSTAVIO...
TIRED
...NEPRESTANO SE VRA-ĆAO PUSTOŠEĆI JOJ UM, TERAJUĆI JE DA GLEDA SVE VEĆE ST-RAHOTE SILEĆI JE NAJZAD DA UČESTVUJE.
TIRED
TIRED
...DA UŽIVA U SVOM KOŠMARU...

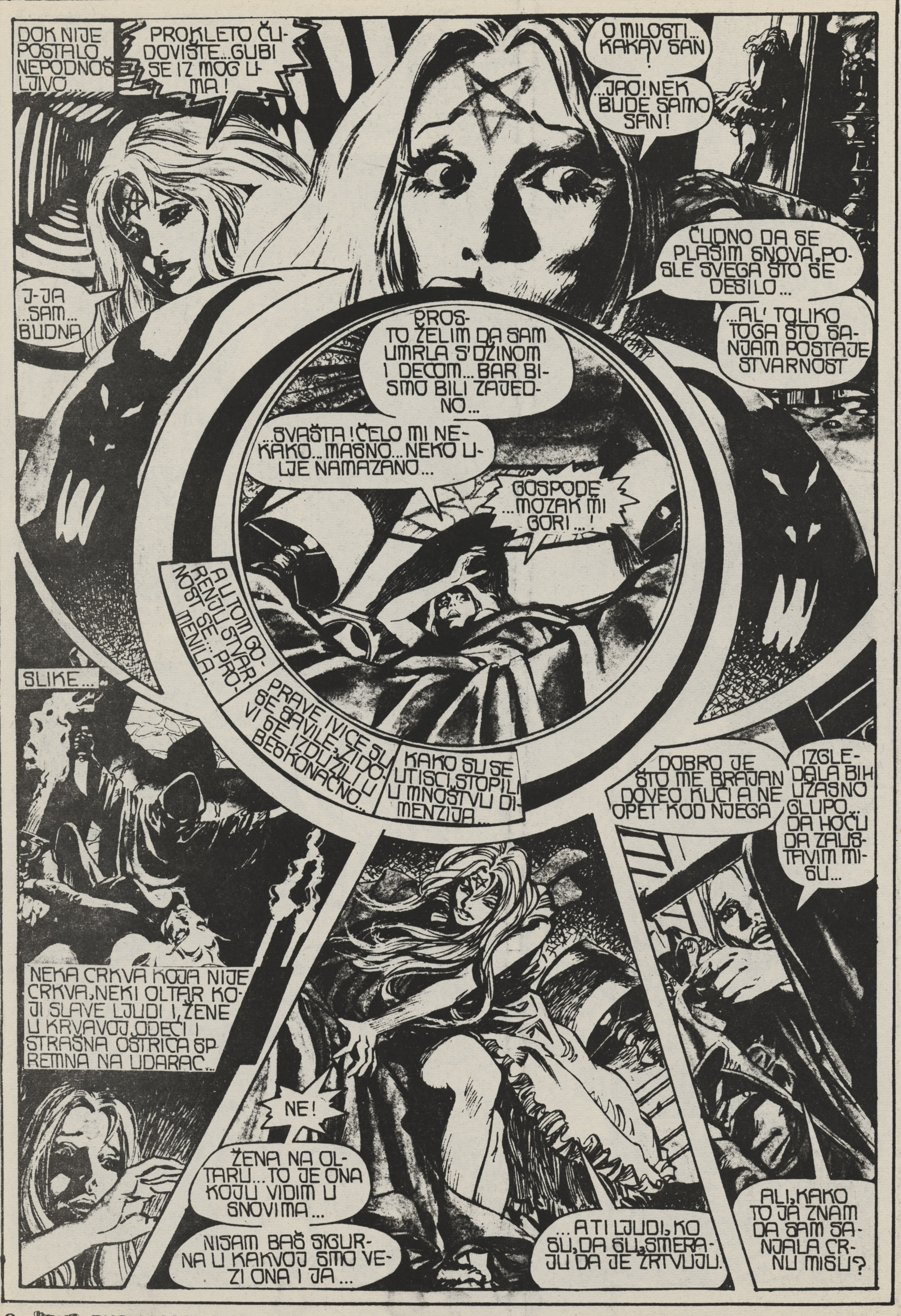
DOK NIJE POSTALO NEPODNOŠLJIVO...
PROKLETO ČUDOVIŠTE... GUBI SE IZ MOG UMA!
O MILOSTI... KAKAV SAN!
...JAO! NEK BUDE SAMO SAN!
J-JA SAM... BUDNA
ČUDNO DA SE PLAŠIM SNOVA, POSLE SVEGA ŠTO SE DESILO...
...AL' TOLIKO TOGA ŠTO SANJAM POSTAJE STVARNOST
PROSTO ŽELIM DA SAM UMRLA S' DŽINOM I DECOM... BAR BISMO BILI ZAJEDNO...
...SVAŠTA! ČELO MI NEKAKO... MASNO... NEKO ULJE NAMAZANO...
GOSPODE ...MOZAK MI GORI...!
A U TOM GOREĆOJ STVARNOST SE... PROMENILA.
PRAVE IVICE SU SE SAVILE, ZIDOVI SE IZDUŽILI U BESKONAČNO...
KAKO SU SE UTISCI STOPILI U MNOŠTVU DIMENZIJA...
SLIKE...
DOBRO JE ŠTO ME BRAJAN DOVEO KUĆI A NE OPET KOD NJEGA
IZGLEDALA BIH UŽASNO GLUPO... DA HOĆU DA ZAUSTAVIM MISU...
NEKA CRKVA KOJA NIJE CRKVA, NEKI OLTAR KOJI SLAVE LJUDI I ŽENE U KRVAVOJ ODEĆI I STRAŠNA OŠTRICA SPREMNA NA UDARAC...
NE!
ŽENA NA OLTARU... TO JE ONA KOJU VIDIM U SNOVIMA...
NISAM BAŠ SIGURNA U KAKVOJ SMO VEZI ONA I JA...
... A TI LJUDI, KO SU, DA SU, SMERAJU DA JE ŽRTVUJU.
ALI, KAKO TO JA ZNAM DA SAM SANJALA CRNU MISU?

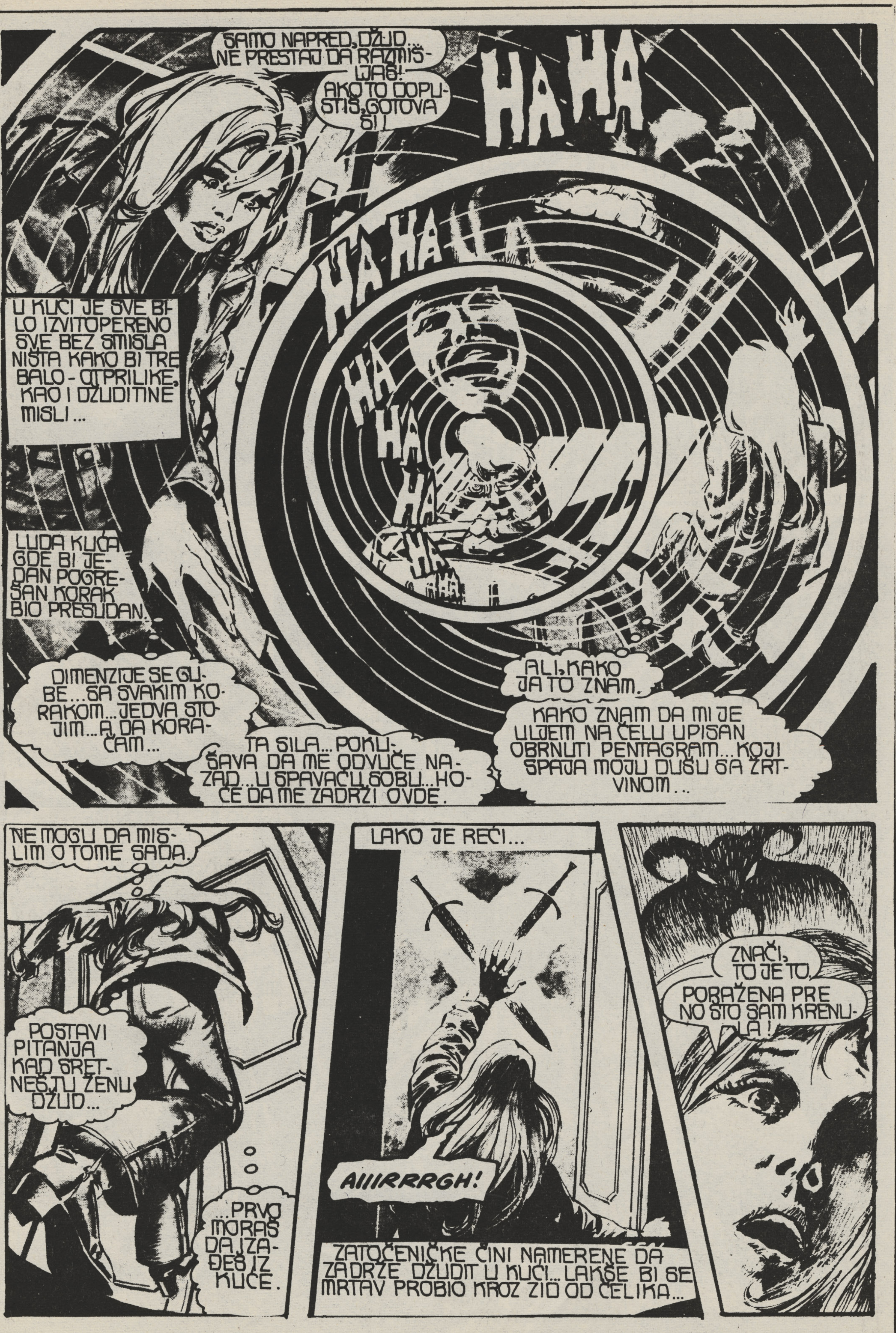
SAMO NAPRED, DŽUD... NE PRESTAJ DA RAZMIŠLJAŠ!
AKO TO DOPUSTIŠ, GOTOVA SI!
HA HA
HA HA
HA HA HA HA
U KUĆI JE SVE BILO IZVITOPERENO SVE BEZ SMISLA NIŠTA KAKO BI TREBALO - OTPRILIKE, KAO I DŽUDITINE MISLI...
LUDA KUĆA GDE BI JEDAN POGREŠAN KORAK BIO PRESUDAN.
DIMENZIJE SE GUBE... SA SVAKIM KORAKOM... JEDVA STOJIM... A DA KORAČAM...
TA SILA... POKUŠAVA DA ME ODVUČE NAZAD... U SPAVAĆU SOBU... HOĆE DA ME ZADRŽI OVDE.
ALI, KAKO JA TO ZNAM.
KAKO ZNAM DA MI JE ULJEM NA ČELU UPISAN OBRNUTI PENTAGRAM... KOJI SPAJA MOJU DUŠU SA ŽRTVINOM...
NE MOGU DA MISLIM O TOME SADA.
POSTAVI PITANJA KAD SRETNEŠ TU ŽENU DŽUD...
...PRVO MORAŠ DA IZAĐEŠ IZ KUĆE.
LAKO JE REĆI...
AIIIRRRGH!
ZATOČENIČKE ČINI NAMERENE DA ZADRŽE DŽUDIT U KUĆI... LAKŠE BI SE MRTAV PROBIO KROZ ZID OD ČELIKA...
ZNAČI, TO JE TO.
PORAŽENA PRE NO ŠTO SAM KRENULA!

NE SA-SVIM...
MIŠLIM DA JE BOLJE DA...
JAO...
I IDE PO MENE!!!
TAJ OBLIK... DEMON IZ SNOVA! STVARAN... ŽIV!
SLEPA PANIKA...
...GURNULA JU JE NAZAD NA ZAČARANI ZID SMIŠLJEN DA ZADRŽI DŽUDIT KEMBER...
NE SATANU...
PROŠLA SAM!
U-USPELA SAM!
UNNNNHH!
EVO ME... DEMON ME IZGURAO!
O-KEJ, DŽUD, OD SADA- NIŠTA IZOKOLA. ZNAM PREMNOGO, OPET JEDVA DOVOLJNO... ILI ĆU DA OTKRIJEM U ČEMU JE STVAR.
...ILI NEK ME NEMA!

PRE DOSTA GODINA OVO JE BILA CRKVA. ALI ONDA SU SE LJUDI RASELILI, VERNICI SE PROREDILI, CRKVA POSTALA SKORO NEPOTREBNA...
...ZATO JE RASVEĆENA I PRODATA...
SADA JE OPET BILA CRKVA. NEKAKVA. POSVEĆENA BIĆIMA KOJA NE PRIZNAJU NI BOGA, NI ĐAVOLA, A TEŽE DA UNIŠTE OBOJICU...
TAXI
CRKVA JE DOBILA IME "DIS" PO MITOLOŠKOM ULAZU U DONJI PAKAO...
A U KRAJNJE STVARNOM SMISLU, ONI KOJI UĐU NA NJENA VRATA, NA SLUŽBU, ISTINSKI SU PROKLETI...
VERNICI SU SE SKUPLJALI ČITAV DAN STIŽUĆI IZ SVIH KRAJEVA ZEMLJE...
...ŽELJNI DA UČESTVUJU U NAJVEĆEM KRVAVOM OBREDU
NEKADA DAVNO SATANA BI IM SE PRIDRUŽILA U KRVAVOJ POHOTI U... ZLU!
ALI, NE ZABORAVIMO... SATANE VIŠE NEMA...
NEGDE SI KRENULA, MALECKA ?!
...POSTOJI SAMO DŽUDIT KEMBER, ILI SE BAR TAKO ČINI
UNUTRA, MOLIM.
J-JA IMAM ČLANSKU KARTU!
NEMAŠ SREĆE, PILE... ČLANSTVO TI JE UPRAVO PONIŠTENO.
SAD SE GUBI!
OH!
AKO TE JOŠ JEDNOM VIDIM OVDE, KRAVO... GLAVU ĆU TI OTKINUTI!

PAD JE DUGO TRAJAO...
I DŽUDIT JE OSETILA BOL UDARCA O SVAKI STEPENIK...
ŠTA JOŠ TRAŽIŠ, NIŠTARIJO...? REKOH DA SE GUBIŠ!
AKO NE NESTANEŠ ODAVDE ZA DESET SEKUNDI MOJ DRUGAR I JA IMA DA SIĐEMO I DA TE IZGAZIMO...
MRDNEŠ LI, VESTICE, ZVAĆU POLICIJU!
MNOGO LAJEŠ, DAJSONE ..DA ZNAŠ, PREPAO SI ME!
NE SLUŠAJTE TU ŽIVOTINJU, DRAGA! JEL' STE SE UGRUVALI?
DA, ALI VALJDA NIJE NIŠTA POLOMLJENO...
DOBRO
IMAM MALU PRODAVNICU RETKIH STVARI, TAMO PREKO... IDEMO!
NASLONITE SE NA MENE... LAKŠE ĆETE HODATI!
A ŠTO STE UOPŠTE IŠLI NA ONO STRAŠNO MESTO? NE LIČITE NA TIP ABELAROVIH POKLONIKA.
ABELAR...? BRAJAN ABELAR?
IZNENAĐENJE, A? OVU STRANU SVOG ŽIVOTA PAŽLJIVO KRIJE... ALI ON JE...!
NEGO, JESTE LI ZA ČAJ, NEKI SOK, MALO VODE, MOŽDA?
SVE ŠTO ŽELIM... O, COVEČE... SI TI!
MOLIM?!
VAŠE LICE?!
BOŽE SAČUVAJ ME, ŠTA JE TO SA VAŠIM LICEM?

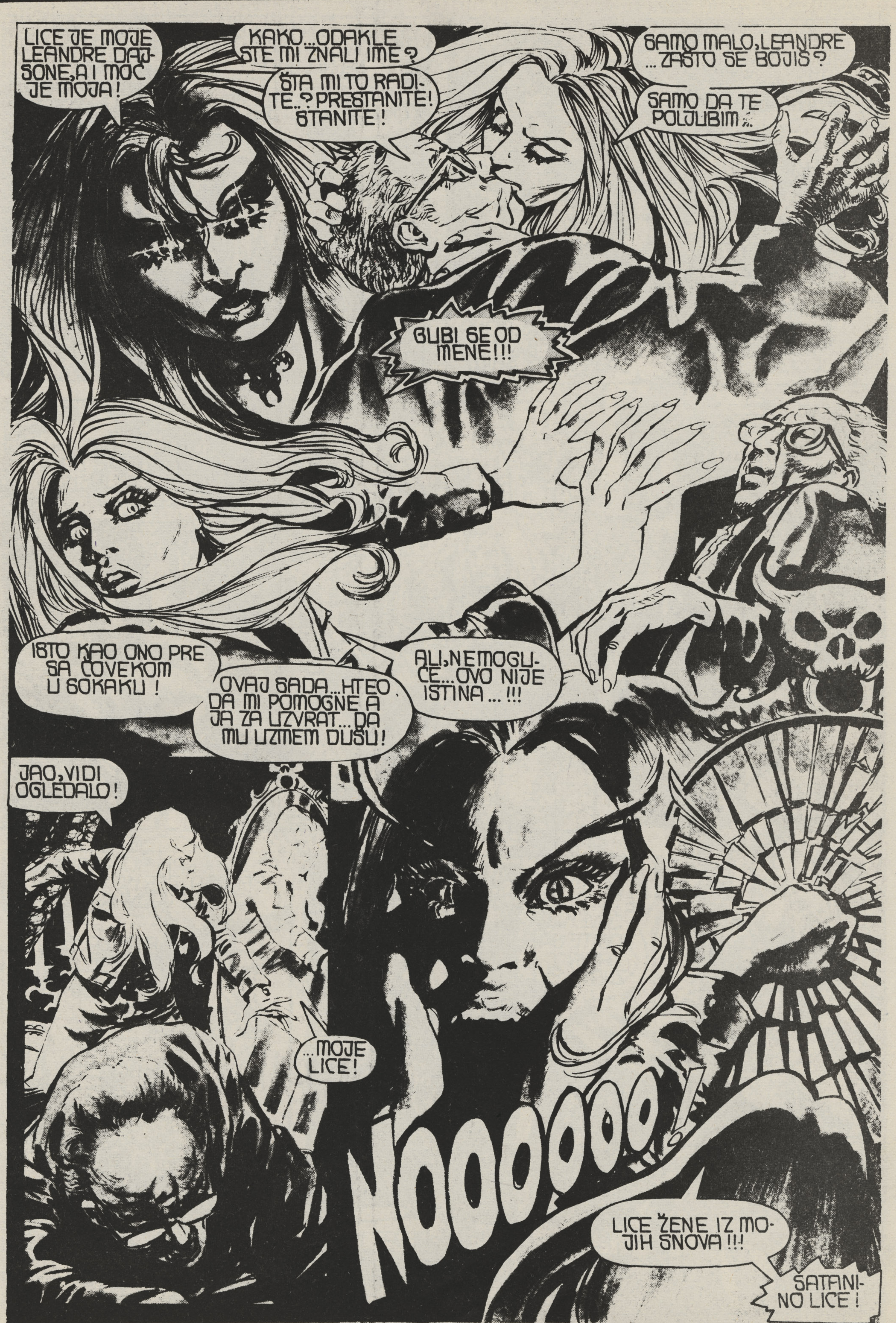

LICE JE MOJE LEANDRE DAJSONE, A I MOĆ JE MOJA!
KAKO... ODAKLE STE MI ZNALI IME?
ŠTA MI TO RADITE..? PRESTANITE! STANITE!
SAMO MALO, LEANDRE ...ZAŠTO SE BOJIŠ?
SAMO DA TE POLJUBIM...
BUBI SE OD MENE!!!
ISTO KAO ONO PRE SA ČOVEKOM U SOKAKU!
OVAJ SADA... HTEO DA MI POMOGNE A JA ZA UZVRAT... DA MU UZMEM DUŠU!
ALI, NEMOGUĆE... OVO NIJE ISTINA...!!!
JAO, VIDI OGLEDALO!
...MOJE LICE!
NOOOOOO!
LICE ŽENE IZ MOJIH SNOVA!!!
SATANINO LICE!

NE PRILAZITE MI,PREKLINJEM VAS!
ŽAO MI JE,UŽASNO ŽAO. NISAM MISLILA... NISAM HTELA...ALI...NISAM SE UZDRŽALA...
JAO,DO VRAGA! BILA SAM GLADNA VAŠE DUŠE,MR.DAJSONE I JOŠ SAM...
OSEĆAM TU POTREBU U SEBI KAO DIVLJA ŽIVOTINJA SPREMNA NA SKOK!
...A SLEDEĆI PUT NE ZNAM DAL' ĆU SE UZDRŽATI!
M-MOGLA SAM DA VAS UBIJEM TAKO LAKO, MR.DAJSONE.
RAZUMEM DRAGA MOJA... ZBILJA!
NE MOŽETE PROTIV ONOG ŠTO STE...
DEMONKA...
NE!
NISAM JA DEMONKA, NIKAKAV ĐAVO,NIŠTA PAKLENO!
JA SAM DŽUDIT KEMBER JA SAM ŽENA... ŽENA I ...MAJKA...LJUDSKO BIĆE,ČUJETE LI...?!
LJUDSKO!!
KAKO MOŽETE DA KAŽETE DA STE ČOVEK?! NOSITE SATANIN ZNAK!?!
O ČEMU TO GOVORITE ...O MOM MLADEŽU?!
KOJI NIJE OBIČAN NA ŽALOST...
TO JE PEČAT KUĆE PAKLA NAMENJEN LUCIFEROVOJ KĆERI I NIKOM DRUGOM.
TO JE I ZNAK BOŽANSKE UZVIŠENOSTI JER KO GA NOSI ZOVE SE I ČUVAR AŽDAJE...
...ČUVAR ARMAGEDONA!
LUD SI,STARČE!

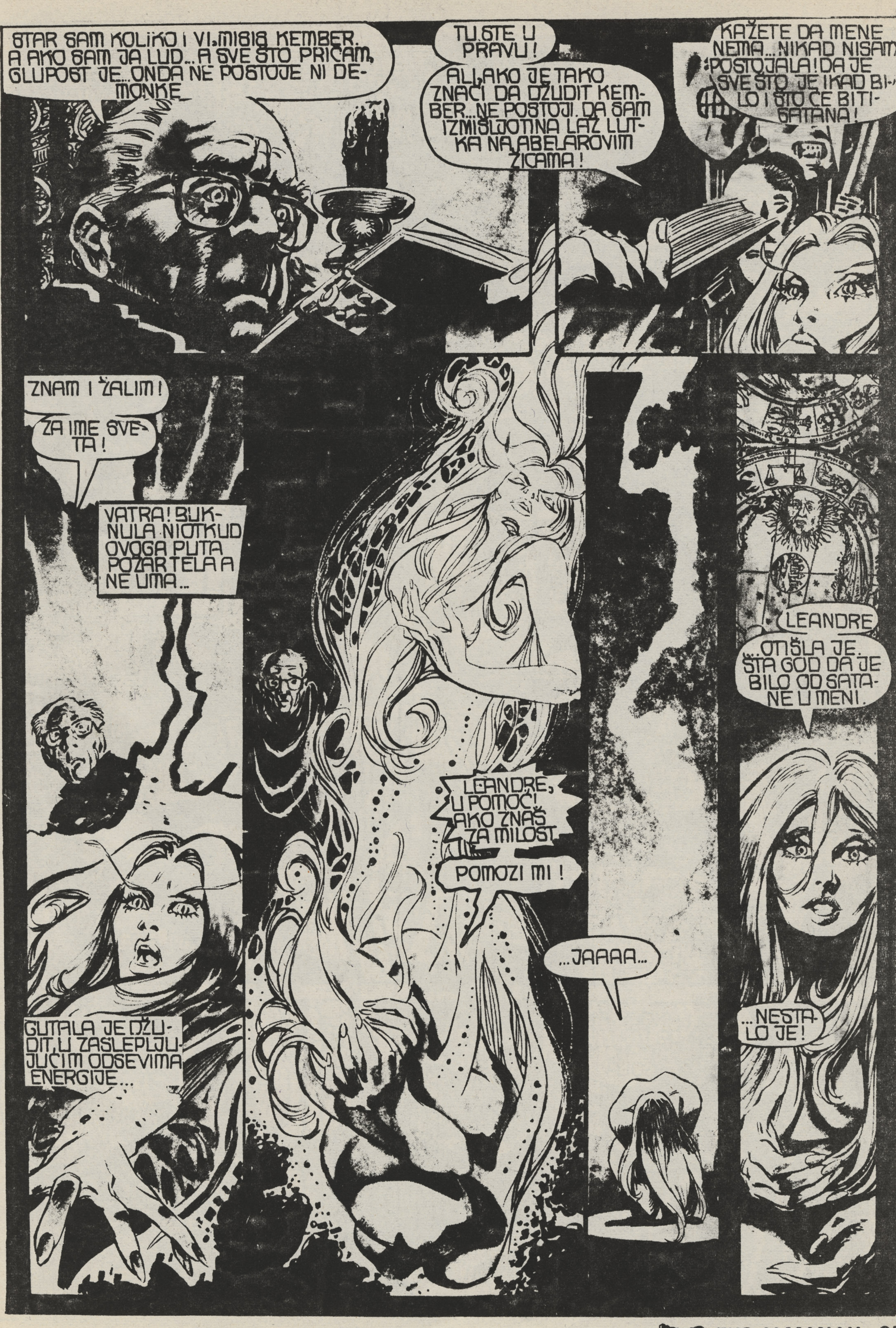
STAR SAM KOLIKO I VI, MISIS KEMBER. A AKO SAM JA LUD... A SVE ŠTO PRIČAM, GLUPOST JE... ONDA NE POSTOJE NI DEMONKE
TU STE U PRAVU!
ALI, AKO JE TAKO ZNAČI DA DŽUDIT KEMBER... NE POSTOJI. DA SAM IZMIŠLJOTINA LAŽ LUTKA NA ABELAROVIM ŽICAMA!
KAŽETE DA MENE NEMA... NIKAD NISAM POSTOJALA! DA JE SVE ŠTO JE IKAD BILO I ŠTO ĆE BITI SATANA!
ZNAM I ŽALIM!
ZA IME SVETA!
VATRA! BUKNULA NIOTKUD OVOGA PUTA POŽAR TELA A NE UMA...
GUTALA JE DŽUDIT, U ZASLEPLJUJUĆIM ODSEVIMA ENERGIJE...
LEANDRE, U POMOĆ! AKO ZNAŠ ZA MILOST
POMOZI MI!
...JAAAA...
LEANDRE
...OTIŠLA JE. ŠTA GOD DA JE BILO OD SATANE U MENI.
...NESTALO JE!

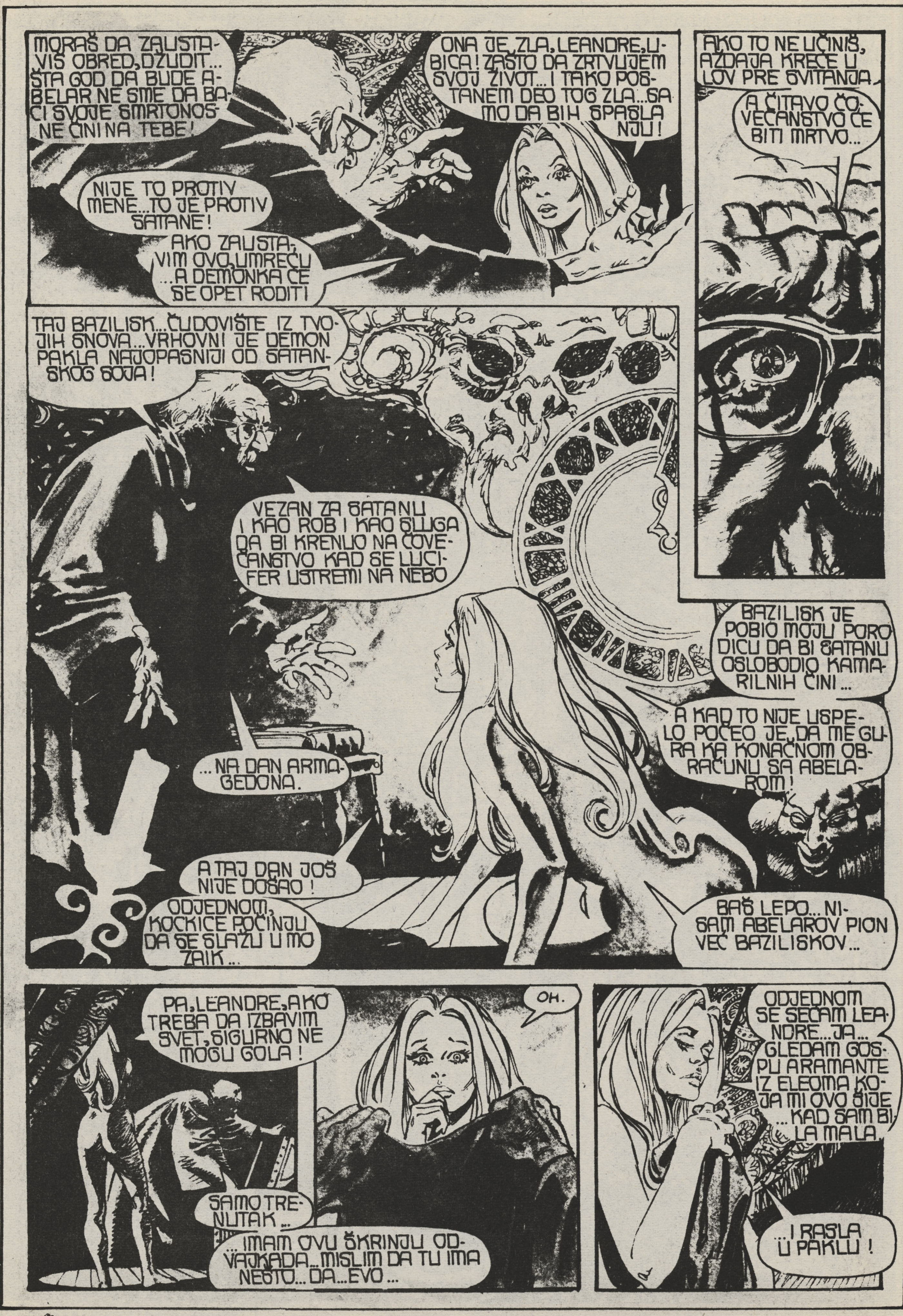
MORAŠ DA ZAUSTAVIŠ OBRED, DŽUDIT... ŠTA GOD DA BUDE ABELAR NE SME DA BACI SVOJE SMRTONOSNE ČINI NA TEBE!
ONA JE ZLA, LEANDRE, UBICA! ZAŠTO DA ŽRTVUJEM SVOJ ŽIVOT... I TAKO POSTANEM DEO TOG ZLA... SAMO DA BIH SPASLA NJU!
NIJE TO PROTIV MENE... TO JE PROTIV SATANE!
AKO ZAUSTAVIM OVO, UMREĆU ...A DEMONKA ĆE SE OPET RODITI!
AKO TO NE UČINIŠ, AŽDAJA KREĆE U LOV PRE SVITANJA...
A ČITAVO ČOVEČANSTVO ĆE BITI MRTVO...
TAJ BAZILISK... ČUDOVIŠTE IZ TVOJIH SNOVA... VRHOVNI JE DEMON PAKLA NAJOPASNIJI OD SATANSKOG SOJA!
VEZAN ZA SATANU I KAO ROB I KAO SLUGA DA BI KRENUO NA ČOVEČANSTVO KAD SE LUCIFER USTREMI NA NEBO
...NA DAN ARMAGEDONA.
A TAJ DAN JOŠ NIJE DOŠAO!
ODJEDNOM, KOCKICE POČINJU DA SE SLAŽU U MOZAIK...
BAZILISK JE POBIO MOJU PORODICU DA BI SATANU OSLOBODIO KAMARILNIH ČINI...
A KAD TO NIJE USPELO POČEO JE DA ME GURA KA KONAČNOM OBRAČUNU SA ABELAROM!
BAŠ LEPO... NISAM ABELAROV PION VEĆ BAZILISKOV...
PA, LEANDRE, AKO TREBA DA IZBAVIM SVET, SIGURNO NE MOGU GOLA!
SAMO TRENUTAK...
...IMAM OVU ŠKRINJU ODVAJKADA... MISLIM DA TU IMA NEŠTO... DA... EVO...
OH.
ODJEDNOM SE SEĆAM LEANDRE... JA... GLEDAM GOSPU ARAMANTE IZ ELEOMA KOJA MI OVO ŠIJE ...KAD SAM BILA MALA.
...I RASLA U PAKLU!

ČUJTE,ME...O BRAĆO!...
...TI KOJI SI TRINAEST PUTA TRINAEST!
ČAS ŽRTVE JE TU!
KO SE USUĐUJE?!
NEĆE BITI!
KO SE DRZNUO DA UPADNE NA OVAJ SVETI TAJNI SKUP?!
JA SE USUĐUJEM!
JA KOJA SAM I DŽUDIT KEMBER I SATANA!
ŽURKA JE GOTOVA, ABELARE... PAKUJ IGRAČKE I IDI KUĆI!
HRABRE REČI, MALA...AL, TO JE SVE...
TI SI SMRTNIK, DŽUDIT...SVA SATANINA MOĆ I SNAGA SU U EKTOPLAZMATIČNOM LIKU...
...A BEZ TOGA NE MOŽEŠ MI NIŠTA.
NA NJU, BRAĆO MOJA!
NE MOGU TI NIŠTA, KAŽEŠ? KAKO OBJAŠNJAVAŠ ŠTO SAM TU?
...KAD BI TREBALO DA SPAVAM KOD KUĆE ZAROBLJENA TVOJIM ČINIMA

POGREŠNO SI RAČUNAO, ABELA-RE... JER KAO ŠTO ĆE DEO MOJE LJUDSKO-STI UVEK PRIPADATI SATANI...
...NEŠTO OD NJE-NE MOĆI ĆE UVEK BITI DEO MENE!
I POPUT NJE...
...NIKAD SE NEĆU PREDATI!
PITANJE JE SVE TO, DŽUDIT... JER OVDE JE TRINA-EST VEŠTACA SKUPLJENO, 168 DEMONSKIH MAGO-VA!
NE MOŽEŠ PROTIV NJIH SVIH!
ABELARE! UNIŠTIŠ LI SATANU, BAZILISK JE SLOBODAN!
ARMAGEDON, BUDALO, KRAJ SVEGA. HOĆEŠ SVE DA NAS UNIŠTIŠ?!
ŠTA ME BRI-GA ZA ČOVEČANST-VO! MARIM SAMO ZA N'GARAI...
...I ŽIVIM ZA DAN NJI-HOVOG POVRATKA NA ZEMLJU!
ONDA NE-MAM IZBORA
ČUJ ME, PROKLET-NIČE!
TI KOJI POHO-DIŠ UNUTARNJI MRAK, TI KOJI SI CRNILO SA-TANINE... MOJE... DUŠE...
...POČUJ MOJ ZOV, BOJ-GA SE!!!
BAZILISK!!!

U TRENU JE SVE BILO GOTOVO...
...I SVE JE ČUDNO, TIHO, KAO DA SE NIŠTA NIJE USUDILO DA SE OGLASI, U STRAHU OD BAZILISKA...
I OVI SU LJUDI IMALI SNOVE... O BOGATSTVU, MOĆI POLOŽAJU...
...ALI SU SNOVI SADA PRAH KAO I ONI ŠTO SU IH SANJALI...
OSIM...
...JEDNE KOJA KAO DA JE IZNENAĐENA ŠTO ŽIVI...
...ŠTO SE BAŠ NE BI MOGLO REĆI I ZA SVEŠTENIKA NOĆAŠNJEG VELIKOG SKUPA...
...BRAJANA ABELARA.
BAZILISK SE NJIME DOBRO POZABAVIO...
MOŽDA JE ZATO LEPTIR ABELAROVE DUŠE TEK SADA USPEO DA ZALEPRŠA
...DA KRENE NA PUT KA NOVOM ŽIVOTU...
NE ŽURI, DUŠICE MALA!
NE MOŽEŠ TEK TAKO LAKO!
DA SAM JA DŽUDIT KEMBER ABELARE MOŽDA BIH TI I OPROSTILA.
ALI-NISAM!
HTEO SI SMRT MOJE DUŠE, SMRTNIČE... ZATO TI VRAĆAM MILO ZA DRAGO!
IDI U PAKAO, BRAJANE ABELARU!
MOJ TE OTAC OČEKUJE RAŠIRENIH RUKU!

KRAJ EPIZODE

DŽEFERSONE KORTE... U NEVOLJI SI. NEKO NAMERAVA DA POBIJE SVE LEPTIRE... I DA OSTAVI TEBE SA POCEPANIM KRILIMA DA SE DRŽIŠ ZA MREŽU...
ILI, MOŽDA OSEĆAŠ DA SE TO VEĆ DOGODILO...?
KORT JE ZURIO KROZ VOZAČKO STAKLO I VIDEO SUTRA I JUČE ...SLIKE NESPOJIVE...
DEVOJKA SA PUTA JE BILA AVETINJSKA META, LEPTIR U PROLAZU. PODSETILA GA JE NA RUT... I ON JE POŽALIO ŠTO SADA NE VOZI KA NJENOM STANU. KOD NJEGA ĆE MU BITI PRAZNO BEZ NJE...
RUT, DRAGA RUT, OBRAĆAO SE NOĆI, ŠTA NAM SE TO DOGAĐA? KAKO DA SE POJAVIM PRED KONGRESNIM KOMITETOM SUTRA, UREDAN RASPOLOŽEN I BEZ GREŠKE, KAD NAŠE SVAĐE PEKU I USNE I OČI I MESO.
MISLIŠ DA SI U NEPRILIKAMA SADA, DŽEFERSONE KORTE
...JOŠ NISU NI POČELE...
UPRAVLJAČI STVARNOSTI

SEKUNDE. SAMO TOLIKO TREBA...
AUTOMOBIL JE POTREBA, MOŽDA I LUKSUZ, ALI IMA BRZINU I TEŽINU KAO SMRTONOSNO ORUŽJE...
OD UDARA SU NASTALA UGANUĆA, NARUŠEN BLISTAV SJAJ METALA...
TELO JE GOMILA MESA I KOSTIJU NESPOSOBNA DA SE SAMA POKRENE.
POGLED NA DEVOJKU I NJEN HOD, TA SLIKA JE JOŠ BILA U KORTU KAD JE POLETEO IZ KOLA...
LEŽALA JE U MAGLI I KRVARILA. VLAŽNA MAHOVINA JE UPIJALA KRV I NOĆ JE POLAKO CRVENILA...
CURO?
MOLIM VAS, DEVOJKO... DA LI VAS BOLI?
JAO, NEBESA, SAMO NEK JOJ JE DOBRO!
POKUŠAO SAM DA SKRENEM, NEGO, GUMA... BAŠ TADA JE PUKLA. NE RAZUMEM... SVE SU NOVE!
MOLIM VAS, RECITE NEŠTO...
BIĆE SVE U REDU... JA... ZAMENIĆU GUMU... ODVEŠĆU VAS DO...
RUT?!...
RUT!!!!
DRŽAO JE OVU ŽENU NEBROJENO PUTA OSEĆAO NJENU TOPLOTU SADA JE BILA HLADNA I LEŽALA JE MLITAVO I POLOMLJENO... NE VIŠE TAKO DA UZBUĐUJE...
RUT, KAD BI MI SAMO NEŠTO REKLA?
KAKO SI SE NAŠLA OVDE?... TO JEDNOSTAVNO NEMA SMISLA, DUŠO!
NIMALO!
DOK JE NAMEŠTAO GUMU STALNO SE OSVRTAO NA NJU... KRV JE KAPALA SA JASTUKA...
ŠTA ĆE UČINITI S NJIM... ZATVORIĆE GA? ŠTA ZAKON PREDVIĐA ZA OVAKVE SLUČAJEVE?
KORT JE PROKLINJAO SEBE. ŠTA SE, DO VRAGA, DOGAĐA SA TOBOM, VRIŠTAO JE U NEMOM SAMOOPTUŽIVANJU. RUT UMIRE A TI MISLIŠ SAMO O SEBI.
NIJE NI IZDALEKA GOTOVO.
NIJE JOŠ GOTOVO, KORTE...

JEDNA ŠAKA, NEKADA ŽENSKA SA DUGIM I UZBUDLJIVIM PRSTIMA, GROZNO GA JE ŠČEPALA ZA RAME! OŠTRA IVICA POLOMLJENOG ZGLOBA VIRILA JE IZ MESA...
NJENE USNE KOJE JE NEKADA RAZDVAJALA ŽELJA NAKAZNO SU UVRNUTE...
ZUBI OBEZBOJENI MLAZEVIMA KRVI...
DŽEFE, ZAŠTO SI MI OVO URADIO?
GOVORIO SI DA ME VOLIŠ...
OVAKO NEŠTO SE NE RADI ONOM KOG VOLIŠ!
NEKADA JE MISLIO DA LJUDI VRIŠTE SAMO U FILMOVIMA A DA SE ŽENE ONESVEŠĆUJU PO IZBORU PISCA, SASVIM NESTVARNO!
KORT JE VRISNUO...
UDARIO JE O NASIP I ONDA IZLETEO NA MOKRU TRAVU...
RUT JE UTVARA, DEO MAGLE I ON JE HTEO DA VRISNE ZA NJOM.
...ALI, MUŠKARCI NE VRIŠTE, MISLIO JE DOK JU JE PRATIO.
NAROČITO SERVISNI MEHANIČARI, ONI NIKADA NE VRIŠTE, ČAK NI KADA SVEDOČE PRED SUDOM...
ČAK I SADA MU JE ULJE BILO ISPOD NOKTIJU, IAKO PERE RUKE U BESKRAJ, UVEK JE TAMO...
TO PRLJAVO ULJE MU NEĆE DATI DA PLAČE... MUŠKOST...
ZATETURAO SE U MOČVARU. JEDAN ŽABAC SE POBUNIO I ON JE ZAPLAKAO... PLAKAO JE ZA RUT... A I ZA SOBOM... OSEĆAO JE KAKO MU SUZE KLIZE NIZ MASNE PRSTE... POSTIDEO SE, ALI NIJE MOGAO DA STANE...
NAPUŠTEN JE ...SVAKI DEO NJEGA JE BIO SAM!
...ALI NE SASVIM SAM U FIZIČKOM SMISLU...
ZA SUD BIĆE TO JEDNA OD TAKVIH NOĆI...
IMALI STE NEKAD TAKAV DAN?...

NEMOJ DA OMANEŠ!
JA NIKAD NE PROMAŠUJEM, ZNAŠ TI TO?
RUT, MOLIM TE IZAĐI! PRESTANI DA SE IGRAŠ
NISAM HTEO I JOŠ NEMAM POJMA KAKO SI OVDE ISKRSLA...
ZAGLUŠUJUĆA TIŠINA JE EKSPLODIRALA OD PUCNJA... ZVUK KOJI JE KORT RETKO KAD ČUO U STVARNOM ŽIVOTU... NAGONSKI JE ZNAO
BLATNJAVA VODA JE BILA HLADNA... PENJALA SE IZ NJEGA I STISKALA KOŠULJU UZ TELO.
ČVRSTO SE UHVATIO ZA RAMENA DA SE NE RASPADNE...
„LJUDSKI STVOR NIJE ISTO ŠTO I PORCELAN?" JEDINI ODGOVOR MU JE BIO LAGANI ODJEK!
ČOVEK NE PUCA OD JEDNOG UDARCA? ŽABAC MU JE ODGOVORIO A KURT USTUKNU OD TOG ZVUKA...
A ONDA SE ZAČUO DRUGI ZVUK.
DOŠAO JE IZ MOČVARE ZVUK OD KOGA MU JE ZASTAO DAH BLAG KAPAVI ZVUK KAO DA NEKO KROZ SLAMKU SISA KRV...
RUT?
TETURAVO SE UZDIGLA KA NJEMU...
NIJE TO BIO POKRET ZAVOĐENJA VEĆ SKRNAVLJENJE NEŽNOSTI...
PROGOVORILA JE I TO RUTINIM GLASOM, A REČI SU KLIZALE SA USANA, ZAJEDNO SA ZELENIM MULJEM
ŠTO SI TO UČINIO, DŽEFE? DA LI ŠTO SAM TE SINOĆ OPTUŽILA DA HOĆEŠ DA DOKAŽEŠ MUŠKOST SVEDOČENJEM PRED KOMITETOM, KOJI KAO RASKRINKAVA KORUPCIJU!
ŠTO JE NE DOKAŽEŠ U KREVETU!
JEDAN UDARAC MOŽDA NE, DŽEFERSONE KORTE, AL' ŠTA KAŽEŠ NA DVA... ILI MOŽDA TRI... PRAVO U DUŠU...

KORT JE POLETEO ALI GLAS JE JURIO ZA NJIM...
...OPTUŽUJUĆI...
...I PROKLINJUĆI!...
PUZAVICE MU SE ISPREČILE PRED LICEM...
...ČVORNOVATI KONOPCI SU ISKAKALI IZ BLATA KOJE JE SPUTAVALO NOGE...
NIJE NAVIKNUT NA TRČANJE I IZMEĐU USANA SU MU BILI TEŠKI DAHTAJI...
NEKO TOPLO SVETLUCANJE SE PROBIJALO KROZ TAMU I OKVIR MAHOVINE...
BOLJE RAZMISLI KORTE, VEROVATNO LIČIŠ NA FRANKEŠTAJNA... AKO ONAJ UNUTRA NIJE SLEP PRESTRAVIĆEŠ GA...
DAHA JOŠ ČUJNOG I TEŠKOG PRIKRADAO SE KOLIBI...
U SEBI JE UBEĐIVAO RUT DA NIJE KAO ŠTO ONA KAŽE... TO ŠTO JE ODLUČIO DA SVEDOČI... NEKO JE MORAO DA SE USUDI... U NADI DA SVE NIJE LAŽ...
REŽANJE GA JE PRENULO...
...I RAZNELO MU MISLI...
...ZAJEDNO SA INTIMNIM SEĆANJIMA NA RUT KOJA SU VAN NESLAGANJA...
ŠTA JE SAD, LAJAVKO? TI SI NAJDOSADNIJI STVOR KOJI SAM ČUO?
MADA, ČEKAJ MALO, MOŽDA SAM TE PREBRZO IZGRDIO... ŠTA ĆEŠ TI TU, MOMAK?
NESREĆA... NA DRUMU, MOJ AUTO?
VALA, NIJE MI JASNO ŠTA TI TRTLJAŠ?
NEKO PUCAO NA ME...
ŠTA KAŽEŠ?
SIŠAO SAM OVAMO TRAŽEĆI RUT. A NEKO JE PUCAO...
IZ PUŠKE?
A IZ ČEGA BI INAČE?!

HE, HE, DUHOVIT SI TI, MOMAK... KAKO ONO REČE DA SE ZOVEŠ?
KORT DŽEFERSON...
PAZITE, MOJA DEVOJKA JE TAMO NEGDE.
NEGO ŠTA JE I KLADIM SE DA BI DA TE VIDI SAMOG, MOMAK... AL' AKO 'OĆEŠ DA I STARI AMOS POGLEDA TO MESTO VODI ME.
TAČNO, OVDE!
GDE TAČNO?
O, ČEKAJTE MALO. OVO NE VERUJEM. METAK IZBIO KOMAD DRVETA ZAMALO IZNAD GLAVE!
NEGO ŠTA, MOMAK. A GDE JE OTIŠLA TA TVOJA DEVOJKA?
NE ZNAM?
RANJENA JE... I TO TEŠKO, MISLIM... ALI NE ZNAM GDE.
IDEMO NAZAD DO MENE, DEČKO. NE MOGU DA TE OSTAVIM OVDE, JOŠ VIŠE BI SE SPETLJAO.
SPREMI SE, DŽINDŽER. TREĆA FAZA TREBA DA POČNE!
OVO ĆE GA UBITI!
VAZDUH JE U KUĆI BIO MEŠAVINA MIRISA KAFE, SLANINE I ZAGUŠUJUĆE SMEŠE DUVANA U STARČEVOJ LULI...
ZNAŠ, MOMAK, MORAM DA TI KAŽEM DEČKO, ZVUK SE OVDE DALEKO ČUJE!
...I NE BIH DA TE VREĐAM, AL' DA JE NEKO OPALIO... STARI AMOS BI TO ČUO!
UPRAVO SAM RAZMIŠLJAO ISTO!
NEGO, SMEM DA TELEFONIRAM?
PA, VEĆ SI KRENUO MOMČE!
KOŠULJA TI JE MOKRO PRIANJALA, DŽEFERSONE KORTE... I PITAO SI SE HOĆEŠ LI SE IKADA VIŠE UGREJATI...

KORT JE STAJAO KRAJ APARATA... MADA JE BIO SLEĐEN, POČEO JE DA SE ZNOJI KAD JE HTEO DA SE SETI BROJA DRŽAVNOG TUŽIOCA...
DA VIDIMO 754 JE CENTRALA, DA, A DA LI 86, ILI 87? ILI...
AMOSE!
LAGANO ŠKRIPANJE VRATA GA JE NAVELO DA POGLEDA...
TAMO JE STAJALA RUT SA KOJE JE KAPALA KRV, POMEŠANA SA PRLJAVOM VODOM...
ŠTA JE BILO MOMČE?
KAKO... ZAR JE NE VIDITE?
A, KOGA TO? PA NEMA NIKOGA... TO SI TI NEŠTO UOBRAZIO...
DOŠLA SAM PO TEBE, DŽEFE! UMREĆEMO ZAJEDNO... ROMEO I JULIJA!
HEJ! ŠTA SI TO NAUMIO?
HTEO SI DA ME MAZIŠ NOĆAS, DŽEFE, MILI... HODI...
...PROVEDI POSLEDNJE TRENUTKE U MOM NARUČJU.
NE ZNAM ŠTA SI... ALI, ZNAM ŠTA NISI!
...TI... NISI MOJA RUT!!!
HEJ, DEČKO ...TI TO NEŠTO HALU-ALUCINIRAŠ!
VRAĆAJ TO GVOŽĐE DOK JOŠ NEKO NIJE STRADAO...
DESILO SE BRZO, KAO I UDES SA KOLIMA. AMOS JE ZGRABIO PUŠKU I POVUKAO JE, A ONA KAO DA JE SAMA OPALILA U NJEGA.
PRE JEDNOG TRENA SI MISLIO DA SI PONOVO OTKRIO STVARNOST, ZAR NE DŽEFERSONE? U MIRISU SLANINE, SMRADU LULE I GLASU STAROG AMOSA...
ALI, SVE JE SADA NESTALO... POZDRAVI SE SADA, DŽEFERSONE KORTE...

NIJE TO BILA SJAJNA STVARNOST, ALI, OPET BOLJA OD STRAHOTA KOJIMA SI BIO OBUHVAĆEN. LEPTIRI OSAKAĆENI I NEPOKRETNI... KOJI ČEKAJU DA IH POČISTE
DOK JE POKUŠAVAO DA NAZOVE TUŽIOCA (66 ILI 67?) PITAO SE KAKO IKO MOŽE DA SE BAVI RAZNESENIM CREVIMA I RASPORENIM UTROBAMA...
ŠTO GA JE NAJVIŠE STRAŠILO BILO JE ISTINA DA NEKI LJUDI MOGU...
NATANE... OVDE KORT!
PA, GDE SI TI?! NISI VALJDA ZABORAVIO NA SUĐENJE SUTRA?
TREBA MI POMOĆ, NATE. UBIO SAM JEDNOG STARCA... I NEKOG KO LIČI NA RUT I ZNA SVE O NAMA, ALI...
NE IDI SAD NIKUDA, NEGO PRAVO KOD MENE... BRZO!
IME JOJ JE RUT DŽORDAN...
To Ruth – Love Always Cort
...A POSLEDNJIH SAT I PO JE PROVELA LAKIRAJUĆI NOKTE NA RUKAMA I NA NOGAMA...
...KOSU JE POPRSKALA MIRISOM OD KOG JE MANJE KISEONIKA U SOBI...
...I PREGLEDALA JE ORMAR POKUŠAVAJUĆI DA ODLUČI ŠTA DA OBUČE...
KAO DA JE U PITANJU PAUNOVO PERJE... SAMO ŠTO RUT NIJE HTELA DA PRIVUČE...
ALI JE IPAK PRIVUKLA POJAVU IZ SENKE...
...NEKOG IZ MRAKA I KOŠMARA... ULJEZA KOJI JE DIVLJE OSKRNAVIO SVETILIŠTE...
RUT JE DAHTALA BOREĆI SE ZA VAZDUH, ALI JOJ JE ANESTEZIJA ISPUNILA PLUĆA...
...MADA NIJE UMANJILA STRAH U NJENIM OČIMA...

STRAVA NIJE IŠČEZLA NI KAD SU JOJ SE KAPCI ZATVORILI! LEPTIROVA KRILA SU SE BORILA U GRČU... A ONDA UMIRILA!
BEZ OSEĆAJA KAO AUTOMAT ČOVEK SE BACIO NA POSAO...
...KORISTEĆI SE SAMO NJENOM NEMOĆI...
JOŠ JEDNA NAPRSLINA U PORCELANU... ŠIRILA SE DO MOZGA...
DŽEFE, LIČIŠ NA VRAGA... ŠTA TI SE DESILO?
REKOH TI PREKO TELEFONA!
ŠTA SI MI TO REKAO?
NATE, NE SEĆAŠ SE?.....
...MOG POZIVA?
CELO VEČE SAM OVDE, DŽEFE...
I TELEFON NIJE NIJEDNOM ZAZVONIO.
ISPRIČAJ PRIČU, DŽEFERSONE KORTE, ISPRIČAJ JE PONOVO...
PAZI, DŽEFE, NIJE NEOBIČNO DA SVEDOK PROVEDE NEMIRNU NOĆ UOČI SVEDOČENJA...
ŠTA SE... DOGODILO... MENI... VIŠE JE...
NEGO OBIČNO
BOLJE DA SE MALO ODMORIŠ... AKO SUTRA UĐEŠ OVAKAV U SUDNICU, ODBRANA ĆE TE OZNAČITI KAO PARANOIČNOG DEPRESIVCA.
A ONDA MOGU SVAŠTA DA NAZIDAJU.
PARANOIČNI DEPRESIVAC...
A, ŠTA KAŽEŠ NA "ŠIZOFRENIČAR" DŽEFERSONE ILI JOŠ BOLJE PSIHO-SEKSUALNI MANIJAK?
UŽAS... SAMIM NAZIVIMA BI MOGLI DA IZLUDE ČOVEKA
UZ TU MISAO JE UGLEDAO PIŠTOLJ...
KRENUO JE DA GA UZME SKORO GLASNO SE PITAJUĆI ŠTA ON TRAŽI TU...
VRATA SU SE OTVORILA, ALI NEČUJNO...
BLATO I KRV I LIŠĆE SU PALI NA TEPIH!
TAJ ZVUK JE ONO ŠTO JE PRVO ČUO

ZAČUO SE GLAS I TO RUTIN MADA SE ČINILO DA SE USNE NE MRDAJU...
TETURALA JE KA NJEMU...
DOŠLA SAM PO TEBE DRAGI...
KOLIKO GOD ME PUTA UBIJEŠ STALNO ĆU SE VRAĆATI...
...DOK TE NE P... DE... SOBOM!
A BIO JE KUPIO PIŠTOLJ DA SE ŠTITI...
NIJE MOGAO DA PRESTANE DA OKIDA ČAK NI KADA SE SROZALA NIZ NJEGA, OSTAVLJAJUĆI MU KRVAV TRAG... NA GRUDIMA...
...NOGAMA
...CIPELAMA
LEPTIR JE IZGUBIO SVOJU LEPOTU...
A ONDA JE SHVATIO DA NJEN GLAS JOŠ GOVORI
OSAKAĆENO MESO JE POČELO DA NESTAJE OSTAVLJAJUĆI LICE BEZ OŽILJKA KAO DA NIJE BILO NIŠTA...
OSTAO JE UZ NJU ŽELEĆI DA JE OŽIVI SAV U SUZAMA... DRUGI PUT... ISTE NOĆI...
KO ČITA VEČERNJE NOVINE ILI SLUŠA VESTI RANO UJUTRU, OSETIĆE DA IMA HILJADU RAZLOGA DA SE ČUVA.
...I OBA PUTA, SUZE NISU POMOGNE NIŠTA...
ČUDNO, ZAR NE DŽEFERSONE KORTE ALI KAD JE MEHANIČKA TUŽBALICA POLICIJSKIH SIRENA ISPUNILA SOBU SHVATIO SI DA POREĐENJE SA LEPTIROM VAŽI I ZA TEBE...
...I DA SU I TVOJA KRILA KAO RUTINA NEPOVRATNO SLOMLJENA...

JUTRO BEZ OBLAKA, NEBO PLAVO KAO SAN INDUSTRIJALCA. BOGATO I JAKO PLAVO KAO DA NIKAD NIKO NIJE ČUO ZA ZAGAĐENJE...
...VAZDUHA...
ANONIMNE ŽRTVE SU TAKOĐE DEO TOG SISTEMA...
...A POSREDNO I SVEGA OSTALOG U SISTEMU
VAN
NEKI KOJI SE RAZUMEJU TVRDE DA SU VIĐALI "ČLANSKU KARTU" JAVNO NEPOSTOJEĆE ORGANIZACIJE NA KOJOJ JE ISPISANO...
"NIJE NAM VAŽNO KO SU ŽRTVE... VAŽNO DA IH UHAPSIMO"...
VEROVATNO SU SE ŠALILI...
FILIPE, STVARNO VOLIM DA IGRAM STARE ČUDAKE... ZAHVALNO JE...
KAPIRAŠ, MOMAK?
VALA... DASA JE PROGUTAO I UDICU I NAJLON I PECALJKU...
I VI BISTE, MR. FISTE DA VAS SPOPADNE NEKO EFIKASAN KAO MI...
FISTE, ŠMINKA VAM JE BILA IZVANREDNA... OVA MASKA PRAVE RUT JE REMEK DELO...
A BERNARD JE PUSTIO TRAKU U PREDSOBLJU MNOGO PRE NEGO ŠTO JE POLICIJA DOŠLA
SREĆAN ZAVRŠETAK...
A VAŠA MONTAŽA TELEFONA JE BILA SAVRŠENA...
A AKO SE NE VERUJE OBIČNOJ STVARI KAO ŠTO JE PROBUŠENA GUMA...
FILE 3786 CORT, JEFF
ČEMU SE PA VERUJE?
MASKA JE LEŽALA ODBAČENA KAO PREOSTALA IZ ŽIVOTA ŽRTAVA...
DOSIJE 3876 KORT, DŽEF
REŠENO
AKO SE OVAKO NASTAVI LEPTIRI BI MOGLI DA POSTANU UGROŽENA VRSTA ZA DESETAK GODINA...

ŽELEZNIČKA STANICA VIKTORIJA U LONDONU
JEDNU DO GLAZGO-VA...
A VAŠE IME, SER...?
NIKOS MAJ-KLZ!
NIKOS... MAJKLZ...
DOBRO... EVO OVAKO...
PERON ČETRNAEST, SER, POLAZI ZA MA-NJE OD 6 MINUTA!
ŽELIM VAM SREĆAN PUT!
VIDE LI, DŽO-NI, NEKI ČUDAN TIP...
KAKO TO MISLIŠ?
AH... ZAR NI-SI VIDEO KAKO JE PODIGAO KRAGNU A ŠEŠIR NATUKAO.. SVE NEKAKO ZA-GONETNO!
MNOGO ČI-TAŠ ROMANE, PERKINSE!
TIP JE MOŽ-DA MNOGO RU-ŽAN PA NEĆE DA GA GLEDAJU!

KUPE 12-C. OVAJ VAGON LEVO.
VAGON JE BIO PRAZAN... I ČOVEK KOJI SE PREDSTAVIO KAO NIKOS MAJKLZ JE POŽURIO KA SVOM ODELJKU...
ZBILJA, DVE STVARI SU DELOVALE POVEZANO... NJEGOVA SILNA ŽURBA KAO DA JE PODSTICANA SAMOĆOM I ŽELJOM DA SE IZBEGNU RADOZNALI POGLEDI...
...I KAO DA MU JE I POSLEDNJI KONČIĆ SNAGE TREBAO DA SE OBUZDA... DA NE VRISNE SVETU DA ON NIJE NIKOS MAJKLZ... DA VIŠE UOPŠTE I NIJE ČOVEK... DA JE ON SADA...
BOL... SAGOREVA ME!
KAO GROZNICA... OD KOJE LUDIM!!!
LUDAK IZ PALATE SLEJD

MORAM DA POPIJEM...DOK OD GROZNICE NE PODIVLJAM!
MORAM DA UGUŠIM BOL
POSLEDNJI POZIV ZA GLAZGOV.
PUTNICI NA MESTA MOLIM..!
...KRVLJU ... ...SLATKOM... GUSTOM...KRVLJU...
...A KADA JE VOZ POSKOČIO!
...MORBIJUS JE OTPIO
NJEGOVE STRAŠNE OČI SU SEVALE DIVLJOM POHLEPOM...
...DOK SU MU USTA... KAO SMRT BELE USNE PRAZNILE BOCU SA PLAZMOM STVARAJUĆI JEZIVE ZVUKE...
...ALI USKORO JE GRGUTAVO REŽANJE MALO OMEKNULO...
...A KADA JE BILO GOTOVO...
NE--!!
KREEESH

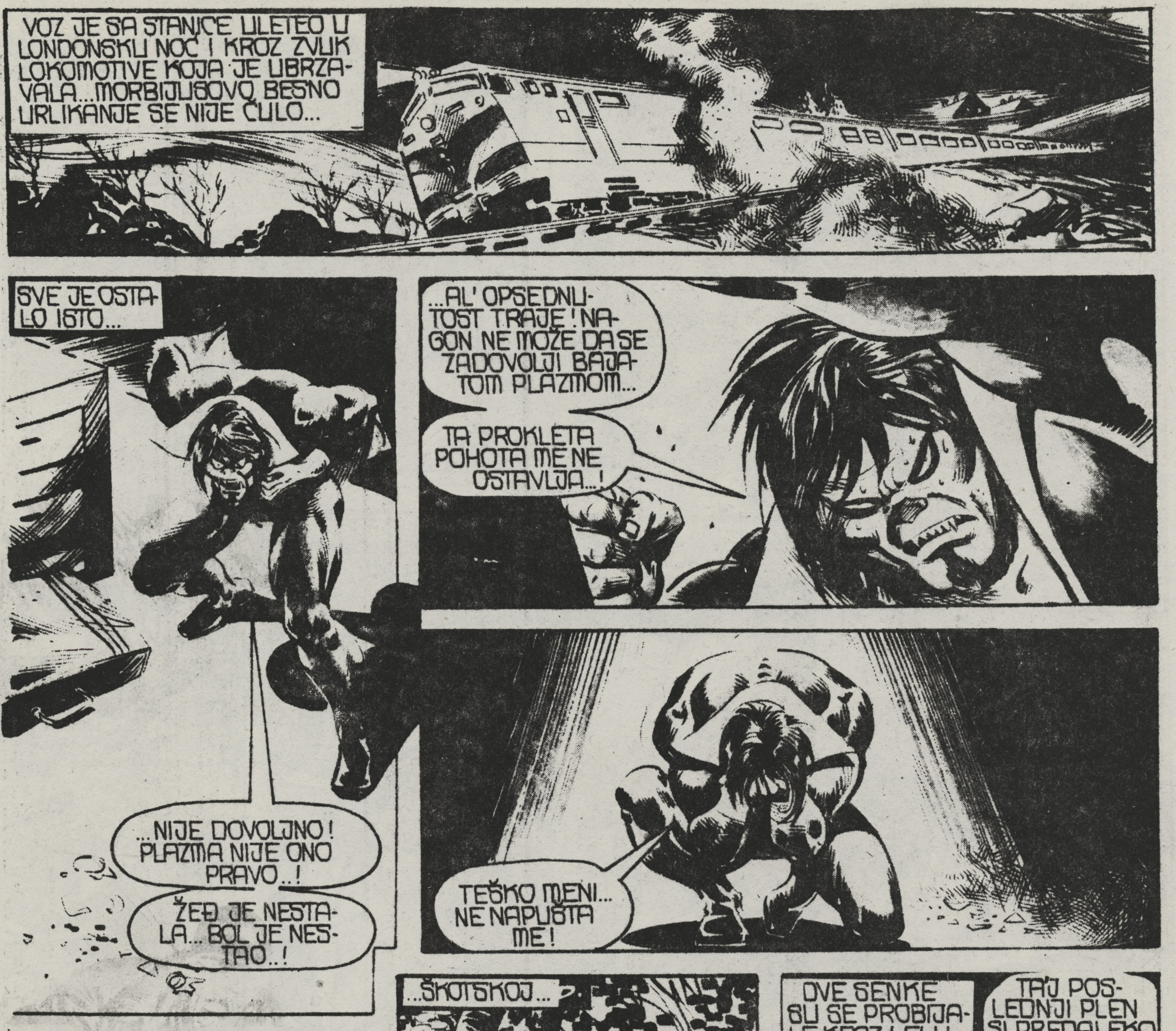
VOZ JE SA STANICE ULETEO U LONDONSKU NOĆ I KROZ ZVUK LOKOMOTIVE KOJA JE UBRZAVALA... MORBIJUSOVO BESNO URLIKANJE SE NIJE ČULO...
SVE JE OSTALO ISTO...
...AL' OPSEDNUTOST TRAJE! NAGON NE MOŽE DA SE ZADOVOLJI BAJATOM PLAZMOM...
TA PROKLETA POHOTA ME NE OSTAVLJA...!
...NIJE DOVOLJNO! PLAZMA NIJE ONO PRAVO...!
ŽEĐ JE NESTALA... BOL JE NESTAO...!
TEŠKO MENI... NE NAPUŠTA ME!
...DOK NE UBIJEM!
NEOSETLJIV NA BOLNU AGONIJU ILI DUBOKU POMRČINU, VOZ JE KLOPARAO DALJE... OSTAVLJAJUĆI LONDON SVE DALJE, UPORNO GAZEĆI KA ODREDIŠTU...
...ŠKOTSKOJ...
GUSTA I TEŠKA MAGLA JE PRITISKALA MOČVARU FENVIK, A SVOJIM VELOM KAO DA JE PRETVARALA MESEČINU U TITRAJE SVETLUCAVE ZAGONETKE
DVE SENKE SU SE PROBIJALE KROZ LELUJAVA ISPARENJA... DVA NEVINA STVORENJA...
TAJ POSLEDNJI PLEN SI PREDALEKO JURIO, ANGUSE...

NIJE NAM TREBALO DA OSTANEMO OVOLIKO U MOČVARI. A MOMČE...?
RRRRR
A ŠTO DO VRAGA SADA REŽIŠ? NIJE VALJDA DA...
RRRR
ANGUSE...! VRAĆAJ SE TI GLUPAVA ZVERETINO!
KAŽEM TI... NEMA NIŠTA...!
ANGUSE...!
ANGUSE...ŠTA JE TO MOMČE?!
ANGUSE... TEŠKO MENI, ANGUSE...ŠTA LI JE MOGLO DA UČINI OVO..
NE... JOJ UŽASA... NEEEEE !!

ŠTA LI JE ...
ZA... IME SVETA...JAO ...
UWRRRR
ARRRRR
NOOOOOO!!
ROWWRRRR
UWRRRRR
YAAAAHHHH!!
UWRRRR
OBOJE NEDUŽNIH SU MRTVI...
UHRRR
...ŽRTVE MAGLE, MOČVARE I JOŠ NEČEG...

ZORA. NA JEDAN SAT OD GLAZGOVA VOZ SE SADA BLIŽIO MALOJ ŠKOTSKOJ VAROŠI KUPAR FAJF...
KUPAR IMA SAMO 2658. STANOVNIKA... PREMALO DA BI SE VOZOVI TU ZAUSTAVLJALI...
MEĐUTIM, U VOZU KOJI PRATIMO BIO JE JEDAN PUTNIK...
...KOJI JE IMAO POSLA U KUPAR FAJFU...
MORBIJUS SE ODBACIO OD KROVA VAGONA ZATEŽUĆI VEŠTAČKA KRILA DA UHVATI JUTARNJI VETAR...

NA TRENUTAK JE KRVOPIJA UHVAĆEN VRTLOGOM IZA ZAHUKTALOG VOZA...
PA JE ODBAČEN KAO NEKI SMEŠAN ZMAJ BEZ KANAPA...
...ALI, KADA JE VOZ ODMAKAO ISPRUŽIO JE SVOJE ŠUPLJE KOSTI...
...I POLETEO KAO STRELA.
...PRAVO KA TLU...
SUNCE... PEČE ME...
IZGLEDA DA MI PREKO DANA...
PRERUŠAVANJE DOBRO KORISTI!
PRED MAJKLOM MORBIJUSOM JE BILO 15 MINUTA HODA... ISPUNJENOG LAKIM BOLOM I PORED ZAŠTITE OBODA ŠEŠIRA...
...TAKO JE JEDINO MOGAO DO ŽELJENOG CILJA.
KUPAR FAJE ŠKOTSKA... RANO JUTRO...
TAKSI...!

KUDA, DRUGAR?
ZNATE LI GDE JE PALATA SLEJ DOVIH?
JADAN BIH TAKSISTA BIO DA NE ZNAM... A I PRAVI SLEPAC! U ZABITI K'O ŠTO JE KUPAR TAKVU PALATU, KO DA PROMAŠI...
UPADAJ, DRUŠKANE!
ZNAŠ, ČUDNO DA TRAŽIŠ DA IDEŠ DO KUĆE SLEJDOVIH...
... A DRUŠTVO U KAFANI BAŠ JUTROS PRIČALO O SLEJDOVIMA! ETO, SENDI EJĆISON I NJEGOV STARI KER SE NISU VRATILI IZ LOVA CELU NOĆ...
KAKVE TO VEZE IMA SA SLEJDOVIMA?
PA, STARA BUDALA LOVIO U MOČVARI FENVIK... IZMEĐU GRADA I KUĆE SLEJDOVIH! RAJA NAGAĐA DA SU SENDIJA I NJEGOVOG PSA UBILI!
UBILI...?!
A-HAA! PRE 5-6 GODINA BILO JE PUNO UBISTAVA U KUPARU... DOK NAROD NIJE NAUČIO DA NE IDE U MOČVARE PO MRAKU! OD TADA SU SAMO OVCE KLANE... GRLA RASPARANA, I TAKO TO...
E, SAD, POŠTO JE SVE POČELO NEGDE KAD JE STARA EBIGEJL SLEJD UMRLA... NEKI VERUJU DA JE DŽEREMIJA TAJ MANIJAK... SLOMILA GA MAJČINA SMRT, VIDIŠ...
NEGO, JEL' TI TO SADA IDEŠ KOD DŽEREMIJE SLEJDA?
MENI TREBA RONSON SLEJD!
A ZNAČI MOMKOV OTAC! A MORA DA JE I NJEMU TEŠKO... BILA MU ŽENA, RAZUMEŠ! MISLIM, EBIGEJL...

ALI, OPET IMA I DRUGIH KOJI NE VERUJU DA SU TO SLEJDOVI... KAŽU-MOČVARA ZAČARANA...
...DA, TU VLADA NEKA VELIKA NAKAZA S' VATRENIM CRVENIM OČIMA.
A U ŠTA VI VERUJETE?
JA VERUJEM DA SMEM, DA SAM KRAJ MOČVARA SAMO KAD JE SUNCE... I TEBI SAVETUJEM, DA SE TAKO PONAŠAŠ!
ALI EVO, STIGOSMO DRUŠKANE.
"PALATA SLEJD"...
DA? KO STE VI?
ŠTA ŽELITE?
JA, RONSONE MORBIJUS!
HOĆU DA ZNAM ZAŠTO MI NISI ODGOVARAO NA PISMA?...
MAJKL..! O NEBESA ČOVEČE... TVOJE LICE..!
...U DETALJIMA JE OPISIVANO U MOJIM PISMIMA, RONSONE... DA SE PRIPREMIŠ ZA OVU POSETU, MADA POZIV NISAM PRIMIO
POMINJAO SI NEKO BLEDILO ALI... NISAM ZAMISLJAO...!
ALI, MOLIM TE MAJKL ...ZBILJA ŽALIM ŠTO NISAM ODGOVARAO! JA SAM KRAJNJE ZAUZET... NE RADOM, VEĆ...

ETO MOJ SIN DŽEREMIJA, MAJKL! ON..NIJE DOBRO...
IZVINI, RONSONE... ALI MOŽEMO LI DA NASTAVIMO UNUTRA? NEVOLJA KOJA JE DOVELA DO BLEDILA... UČINILA MI KOŽU OSETLJIVOM NA SUNCE...
NARAVNO, MAJKL... OPROSTI MI!
PRIČAĆEMO U MOM KABINETU! TAMO NIZ HODNIK, LEVO... ODMAH DOLAZIM I JA!
IZVINI ŠTO SI ME ČEKAO, MAJKL...
MORAO SAM DA OBAVIM NEKU SITNICU... AL' DANAS KAO DA I ZA NJIH TREBA VIŠE VREMENA! STAROST NE DOPUŠTA BRZINU...
NEGO, GDE SMO STALI?
REČE DA TI JE SIN BOLESTAN!
DA! PA...
DŽEREMIJA NIJE BOLESTAN! ON JE U STVARI LUD! BEZNADNO... NASILNIČKI... LUD! MORA DA JE ZATVOREN U ZASEBNU SOBU...
A ŠTO NE U SANATORIJUM?
NE...
AKO BISMO GA STRPALI U LUDNICU OSTATAK ŽIVOTA BI PROVEO U TAPACIRANOJ ĆELIJI! NEMAŠ POJMA KAKO ON BESNI... KAKVA PRIVIĐENJA IMA... KAKVE SUMANUTE PRIČE..
ALI, PUSTIMO TO! AKO NJEMU NEMA POMOĆI, MOŽDA TEBI IMA...
SAD KAD SI OVDE UPRKOS MOJOJ ISPOLJENOJ NEBRIZI ZA STAROG PRIJATELJA...

NARAVNO DA ĆU TI POMOĆI U TRAŽENJU LEKA ZA TU KRVNU BOLEST...
IZBACI JE, RONSONE!
U REDU JE, MAJKL... VEĆ SAM OBAVESTIO MERI O TVOJOJ NEVOLJI!
TI... REKAO JOJ?!...
SAMO O TVOM IZGLEDU, MAJKL...
MOJU KĆER NE ZANIMAJU POJEDINOSTI KAO NAS NAUČNIKE! ALI, NEMA POTREBE DA PRED NJOM RAZMIŠLJAŠ O SVOM IZGLEDU!
JESTE LI ZA ČAJ?
DOBRO! ONDA... KADA MOŽEMO DA POČNEMO SA RADOM?
NE ODMAH, NA ŽALOST! BIO SAM USRED EKSPERIMENATA KADA SI TI STIGAO! PROPAŠĆE AKO IH DUGO OSTAVIM!
U STVARI... ŽALIM MERI, ALI NEĆU IMATI VREMENA NI ZA ČAJ!
PRE NO ODEŠ, RONSONE, TAKSISTA MI JE POMINJAO NEKO ČUDOVIŠTE... ILI MANIJAKA... KOJI UBIJA NA MOČVARAMA...
O... UH... DA... BILO JE UBISTAVA PRE NEKOLIKO GODINA! AL' NIJE IH MOJ SIN IZVRŠIO, AKO SE TO PITAŠ...
VALJDA NEKI KURJAK ILI BESNI PAS... I ON JE ODAVNO MRTAV...
IZVINI ME, ONDA, MORAM U LABORATORIJU!
MERI ĆE TE ODVESTI U GOSTINSKU SOBU!
HVALA TI!
DOBRO DOŠLI, MR. MORBIJUSE! NE BIH DA SE IZVINJAVAM U OČEVO IME, ALI, SHVATATE DA JE OSTARIO... A I PROMENIO SE OD MAMINE SMRTI!

SHVATAM, JA MERI!
ONDA, IMA JOŠ SAMO JEDNO, MR. MORBIJUSE! TATA VAM JE VEROVATNO OBJASNIO O MOM BRATU! AKO BISTE GA ČULI DA VIČE ILI ČAK DA VRIŠTI...
NAJBOLJE DA NE PRIMEĆUJETE!
MORBIJUS NIJE IMAO ODGOVOR NA DEVOJČINE TREZVENE REČI.
ZATO JE DUGO U TIŠINI SEDEO I MISLIO O LEKU... KRAJU SVOJIH UŽASNIH KRVOPIJSKIH POTREBA...
...ALI DUGO I LIŠEN KAO OBIČNO NADE...
A ONDA...
LUDILO... GLAS TUŽNOG LUDILA...
...A IPAK I GLAS POZNATE PATNJE I MUČENJA...
...GLAS KOJI IZAZIVA NEKO OČAJNIČKO SAŽALJENJE... A OD ŽIVOG VAMPIRA I NEKO VATRENO UŽIVLJAVANJE...
...GLAS, KRATKO REČENO, KOJI JE NAVEO MORBIJUSA DA ZABORAVI SVA UPOZORENJA...
ZA IME SVETA... STVARNO TE DRŽE KAO ZVER!
KO STE VI..?
POMRČINA... NE VIDIM VAS..!
AL' GLAS NIJE GLAS MOG OCA..!

ČUJTE ME...MORATE DA ME SASLUŠATE!...
MORATE DA ME PUSTITE...DA ISPRIČAM POLICIJI...!! NISAM IH JA UBIO! OTAC HOĆE DA SE TAKO VERUJE!
...OTAC JE ČUDOVIŠTE MOČVARE...ON JE TAJ!! KAD JE MAMA UMRLA, UPLAŠIO SE SMRTI...POKUŠAO JE DA NAĐE LEK PROTIV SMRTI...AL' SE PRETVORIO U ČUDOVIŠTE...
JA SAM JEDINI KOJI TO ZNA!! ZAR NE SHVATATE NEZNANČE...?!? NE MOŽE DA ME PUSTI...ON JE KAO DR. DŽEKIL I MR. HAJD-OTAC I NAKAZA...A JA HOĆU DA PRIČAM...
MORATE DA ME PUSTITE DA GA SPREČIM! DA DOKAŽEM DA JA NISAM MOČVARSKO ČUDOVIŠTE..!! MORATE VI MORATE! MORATE!!!
ČOVEK JE LUD...
...DOVOLJNO DA UBIJE...
...DOVOLJNO LUD DA BUDE OKOVAN KAO ZVER...
...DOVOLJNO LUD DA TRAŽI ZAŠTITU...
...OD JEDNOG OČAJNOG I RASTROJENOG OCA KOJI NE MOŽE DA PODNESE POMISAO NA KAZNU ZBOG GUBITKA SUPRUGE...GUBITKOM SINA...
DROGA...RONSONE..!?
KO...?
MAJKL..! TI... UPLAŠIO SI ME MAJKL..!
NEŠTO SAM TE PITAO! JEL' TO SEBI UBRIZGAVAŠ DROGE, RONSONE ?

UH... DA, MORBIJUSE... DROGA! AL' NE KAKVA TI MISLIŠ!
VIDIŠ, SRCE MI JE NAVIKNUTO! UHH... ODBIJA DA RADI BEZ POVREMENIH PODSTICAJA.
NARAVNO... OPROSTI MI, ROBINSONE!
DOŠAO SAM DA PITAM KADA ĆEŠ DA ZAVRŠIŠ EKSPERIMENTE!
NE, ZA JOŠ NEKOLIKO SATI, MAJKL!
ONDA NOĆAS, MOŽDA...
SAN JE NA ŽALOST JOŠ JEDAN LEK NEOPHODAN MOM SRCU... DOBRIH ČETRNAEST SATI SNA... ALI, OBEĆAVAM TI... UJUTRU ĆEMO UZETI UZORAK TVOJE KRVI I POČETI POTRAGU ZA LEKOM.
DOBRO... UJUTRU ZNAČI!
NOĆ: IZMAGLICA JE OBAVILA I PALATU SLEJDOVIH...
...I MORBIJUS JE OSETIO DA JE UMORAN I ISTROŠEN...
...ZNAJUĆI DA NE MOŽE DA ODOLI ISKUŠENJU...
ŽEĐ JE STIGLA S' MRAKOM ...BOL NEŠTO KASNIJE KAD JE ŽEĐ POTRAJALA. SADA SU OBOJE BILI NA VRHUNCU VODEĆI NESVESNOJ POŽUDI, ALI JE ON IPAK ODBIJAO DA KROČI U NOĆ...
MISTER MORBIJUSE...?!

MISLILA SAM, MOŽDA BISTE NEŠTO POJELI PRE...
HAJDE... NAPOLJE... ODAVDE!...
N-NE R-RAZUMEM Z-ZAŠTO?
IZLAZI... BRZO... ODAVDE!!
ALI, AKO NEŠTO NIJE U REDU... MOŽDA JA MOGU...
GLUPAČO..!!
GUBI SE ODAVDE!!
SHAH
EEEEEE
BILA JE BESPOMOĆNA... TOPLA... ŽIVA... PUNA GUSTE VRELE KRVI... SVEŽE KRVI...
N-NE... MOLIM VAS ...NE... MOLIM...
MORBIJUS SE OBEZNANIO... VAMPIR JE OŽIVEO... ALI...
NOOOOO
EEEEE
ČAK I KADA SU OČNJACI ZAPARALI GIPKO MESO DEVOJČINOG VRATA, MORBIJUS SE BORIO S' OPSESIJOM...

...BORIO SE I DOK JE SISAO SNAŽAN MLAZ KRVI...
...BORIO SE...
...BORIO...
I POBEDIO!
NE..!!
DO VRAGA! NE!!!
VI...VI STE UBICA...ONAJ KOJI LUTA MOČVAROM...
MORAM DA IM KAŽEM...
DA ISPRIČAM POLICIJI!
VI STE POKLALI SVE ONE LJUDE...KIDALI VRATOVE SVIM ONIM LJUDIMA!
IDI...ODLAZI DOK MOŽEŠ...BUDALO MALA...
DEVOJKA U ŠOKU,U STANJU KAKVO JE MORBIJUS ČESTO VIĐAO...ALI ĆE BAR ŽIVETI!...

DA, ONA ĆE ŽIVETI...
TO, KAO I ONO MALO KRVI ŠTO JE UNEO U SEBE DALO MU JE SNAGU KOJU JE DUGO I SA MUKOM SKUPLJAO...
...SVE DOK...
U POMOĆ! POMOZITE MI... UBICA!...
...ALI HOĆE LI PREŽIVETI... SADA?... NASRED MOČVARE... U SUSRET ČUDOVIŠTU... MANIJAKU... VUKU ILI BESNOM PSU...?
BILO JE TO PITANJE NA KOJE ŽIVI VAMPIR NIJE ŽELEO ODGOVOR... ZNAJUĆI DA GA JE SADA POSTAVIO ONAJ NJEGOV NASRTAJ...
U POMOOOOOĆ!

AAAIIIEEE!

UZBURKANA MAGLA SE PONOVO UMIRILA...
...ALI JE ONA GROZNICA U MORBIJUSU I DALJE BESNELA. ONA ŽEĐ SAMO DELIMIČNO UGAŠENA, SADA MU JE PEKLA GRLO KAO VRELA ŽUČ...
PIO JE DUGO I DUBOKO. OVOGA PUTA MU POD PAKLENIM OČNJACIMA NIJE BILA BESPOMOĆNA DEVOJKA...
OVOGA PUTA...
...NIJE SE BORIO...
I NIJE SE NI PRIDIGAO DOK SE NIJE ZASITIO...
...LUDILO JE POČELO DA MU BLEDI IZ OČIJU DOK JE POSMATRAO OBORENOG I ISISANOG MONSTRUMA MOČVARE...
...I VIDEO JE...
OČE...?!!?

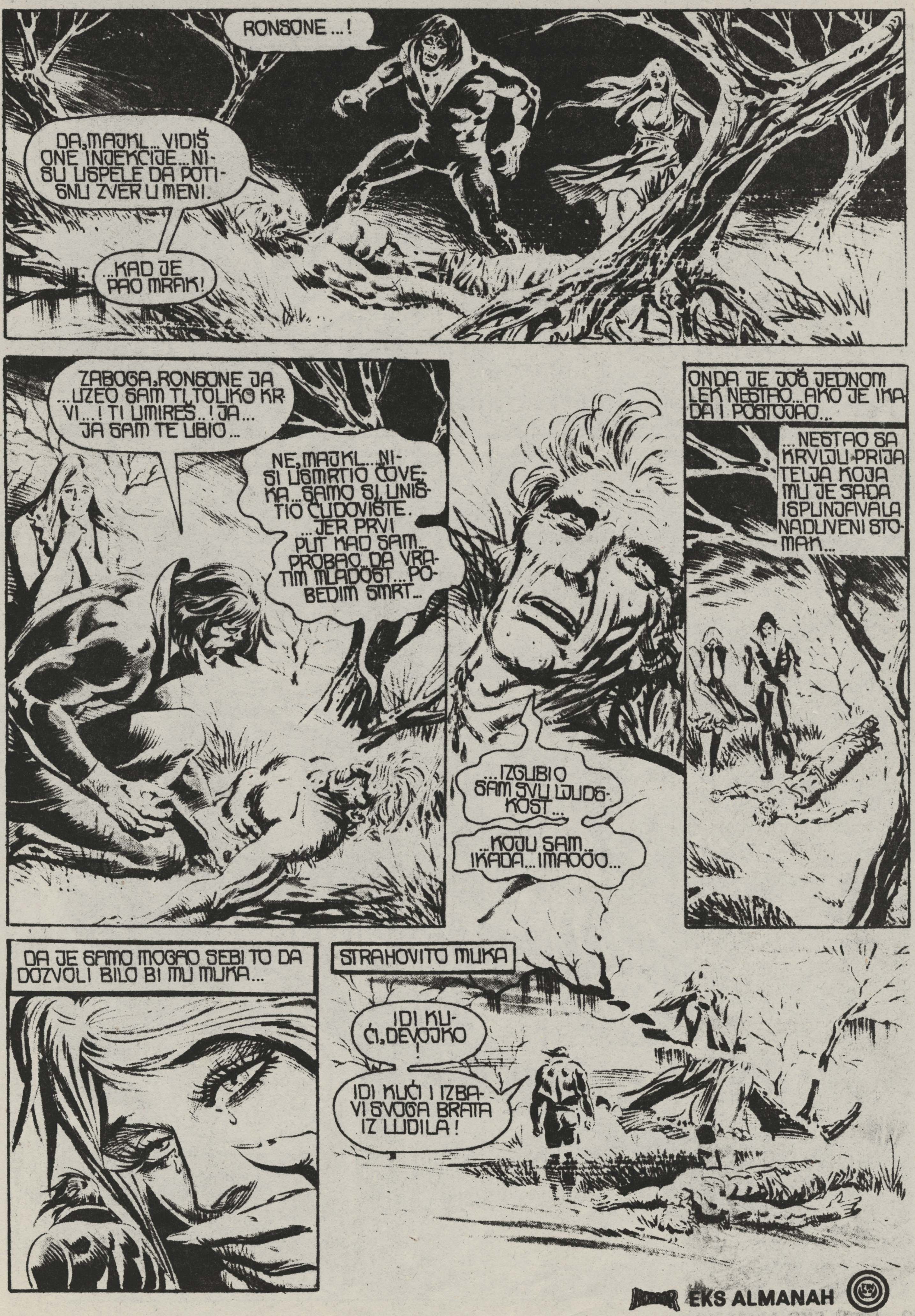

KRAJ EPIZODE

KULL

PREKO REKE SMRTI
VEST SE PROČULA PO ZEMLJI :- KUL JE PONOVO NA TOPAZNOM PRESTOLU VALUZIJE, NAJMOĆNIJE ZEMLJE NA KONTINENTU TURIJANIJI... KRALJ JE POVRATIO PRESTO VLASTITIM GRIMIZNIM MAČEM OD LOBANJOLIKOG VEŠCA ZVANOG "TULSA DUM"!
ALI, KRALJEVANJE NIJE SAMO BOJ I KRVOPROLIĆE... MONARH, POREKLOM VARVARIN SA ATLANTIDE MORAO JE DA SE PODSEĆA
...I TAKO, O KRALJU, GROFICA LALA-A OD FANARE JE POBEGLA SA SVOJIM PROSTIM LJUBAVNIKOM
...NANOSEĆI SRAMOTU SVOM BUDUĆEM MUŽU I SAMOJ ZEMLJI VALUZIJI...
GOSPODARU!
GOSPODARU... DA LI ME SLUŠAŠ?
A ŠTA BIH DRUGO, DRAGI SAVETNIČE KAD MI NEPRESTANO UDARAŠ PO MOZGU?
ADAPTED FROM A STORY FRAGMENT BY ROBERT E. HOWARD, CREATOR OF KULL (WITH SPECIAL THANKS TO LIN CARTER FOR USE OF THE TITLE)

UVEK SI TAKO STROG, VISOČANSTVO, PREMA NAMA KOJI NOSIMO OVU ZEMLJU U SRCU.
NAŠI OBIČAJI NISU KAKVE SI TI KAO DEČAK UČIO U ATLANTIDI...
"JER ISTINA JE DA JE KAJANA, GROFIČIN VERENIK, RUŽAN KAO NOSOROG A JOŠ GOREG PONAŠANJA"...
"...AL' KO POMINJE LJUBAV U PLEMIĆKOM BRAKU..."
"ONA JE NANELA STRAŠNU UVREDU TRADICIJI ZEMLJE... PA TAKO I KRALJU"...
"JER JE NAPUSTILA KA-JANU PRED VENČANJE"...
"...I POBEGLA NA ISTOK SA FENAROM, FARSUNIJSKIM PUSTOLOVOM, USRED NOĆI
"KA-JANA SE NARAVNO ZAKLEO NA OSVETU I POSLAO KONJANIKE DA IH TRAŽE."
GROFICU, VRATITE ŽIVU!
A ČOVEKA PREPOLOVLJENOG!
I JOŠ NEŠTO, SIRE: MLADA GROFICA IMA KRALJEVSKE KRVI...
KAKO TI ZNAŠ, VALUZIJSKI OBIČAJ JE DA SE MLADA PLEMKINJA UDAJE ZA STRANCA SAMO SA DOZVOLOM DRŽAVE... A OVDE DOZVOLA NIJE NI TRAŽENA!
SVEJEDNO BI BILO DA JE LORD SAVETNIK TU GOVORIO I SAMOJ TROZUBOJ KRUNI...
...UMESTO ONOM KOJE NOSI...

JER KUL JE PRIZIVAO MISLI KAO I MNOGO PUTA PRE, O DETINJSTVU OMETANE SADA KREŠTANJEM STAROG DVORANINA...
BIO JE GOLO LJUDSKO MLADUNČE...ODGAJILI SU GA LJUTI TIGROVI U DOLINI ATLANTIDE...
...I OD KOGA JE POTEKAO, KAO NI SVOJE IME, NIJE ZNAO...
ONDA JE DOŠLO PRIMORSKO-BRDSKO PLEME UBILO MU PRUGASTU MAJKU I DODELILO MU JEDNU SKORO ISTU KAO ON...
DALI SU MU I IME...
KUL
KUL U ZNAKU TIGRA!
KUL RAZORNI!
ALI, KAD SE JEDNOG DANA VRATIO U SELO SA DVOJICOM DRUGOVA, VIDEO JE JEZIV ČIN PRINOŠENJA ŽRTVE...
DEVOJKA SE BILA USUDILA DA VOLI LAMURIJSKOG GUSARA...I MORALA JE DA UMRE...
I TO JE BILA TRADICIJA...
ALI, KADA JE MOLEĆIVO POGLEDALA KULA...
...ON JE ZNAO DA TO NE MOŽE TAKO...

UBIO JU JE IZ-DALEKA DOK JOJ VATRA JOŠ NIJE NA-NELA BOL...
...ONDA SE BACIO U MORE DA IZBEG-NE OSVETU GNEV-NIH SAPLEMENI-KA...
DALEKO OD OBALE OBRADO-VAO SE BRODU...
...SHVATIVŠI PREKASNO DA JE TO LE-MURIJSKA RATNA GALI-JA...
...ZA ČIJIM MU JE VE-SLIMA PUCALA KIČ-MA SLEDEĆE DVE GODINE...
NAJZAD JE UMAKAO I PI-RATIMA...
...I BIO PRVO HAJDUK POTOM GLADIJATOR U ARENAMA VALUZIJE...
KONAČNO JE NA-ŠAO SVOJ PRA-VI POZIV...
UBRZO JE POSTAO VOJNIK...POTOM ZA-POVEDNIK ZASTRAŠUJUĆE CRNE LEGI-JE,OŠTRICE BORBENIH REDOVA VALUZI-JE...
UPRKOS SLAVI VALUZIJA JE NAZADOVALA...ŠTO SE VIDELO U MNOŠTVU STRA-NIH PLAĆENIKA U NJENIM TRUPAMA...I U UZDIZANJU DIVLJAKA S ATLANTIDE DO VOĐE SVIH TIH ARMIJA...

NA KRAJU JE KUL MORAO DA USTANE PROTIV DESPOTSKOG KRALJA BORNE
U SENCI SAMOG TOPAZNOG PRESTOLA...
RASPORIO JE TIRANINA SEKIROM
I UBISTVO KRALJA JE NEKA TRADICIJA...
OD TADA VIŠE NIJE BIO "KUL SA ATLANTIDE" VEĆ "KRALJ-KUL"!..VARVARSKI MONARH
...VALUZIJE I NJENE PRESTONICE "GRADA ČUDESA"!
OTKRIO JE MEĐUTIM DA JE PRESTO TEŽE SAČUVATI NEGO OSVOJITI...
KRUNU MU JE OTEO TULSA DUM -NEUMRLI ZLI ČAROBNIK IZGUBLJENOG SVETA...
...I BACIO GA U TAMNICU DA ČEKA KRVAVO POGUBLJENJE...
BEŽEĆI, KUL JE POČEO MUČNU POTRAGU ZA SAVEZNICIMA ZA POVRATAK TRONA...I VREMENOM UZDRMAO MOĆNU PALATU TRAŽEĆI GLAVU ZLOG VOLŠEBNIKA...
PO DRUGI PUT JE KUL POSTAO KRALJ VALUZIJE.
OVAJ PUT JE REŠIO DA ZADRŽI, TEŠKO STEČENO...
A OPET SE ČESTO PITAO ŠTA SVE TO VREDI KAD BI ZAČUO KREŠTANJE LORDA TUA O...
...TRADICIJI, MOJ KRALJU! VALUZIJU ĆE SVI POČETI DA PREZIRU AKO PUSTIMO DA NAM STRANCI NEKAŽNJENO ODVODE ŽENE! ZATO MORAMO...
JOŠ ZVONIŠ O TRADICIJI, SAVETNIČE, A?
TAKO MI VALKE JEDVA DA SAM ŠTA DRUGO ČUO OD KAD SAM OSVOJIO PRESTO!

U MOJOJ ZEMLJI ŽENE NALAZE ČOVEKA PO SVOJOJ VOLJI I SVOM IZBORU!
ALI OVO JE VALUZIJA SIRE... NE DIVLJA ATLANTIDA...
TAMO SU SVI LJUDI I SVE ŽENE NESPUTANI... ISTINA JE...
...CIVILIZACIJA JE MEĐUTIM LAVIRINT OBIČAJA I PRESEDANA... TRADICIJE-! ONA...
SLUŠAJ TU... AKO JOŠ REČ ČUJEM O STARIM OBIČAJIMA U VALUZIJI, BACIĆU TE U TAMNICU!....
..I POZVAĆU PEVAČA RIDONDOA DA TI PEVA KROZ REŠETKE!
NE BI ON DOŠAO, O, KRALJU!
KAO ŠTO DOBRO ZNAŠ, VRATIO SE PISANJU BALADA U KOJIMA TE ZOVE TIRANINOM, SADA KAD SI OPET KRALJ
IPAK AKO TI MOJE REČI NE ZNAČE A NI TRA.... OVAJ NIJE TO...
..IZVOLI ČUJ REČI OVOG MOMKA KOJI JE SA KAJANINIM KONJANICIMA TRAGAO ZA GROFICOM I NJENIM LJUBAVNIKOM!
JA, HMM... IMAM ZA TEBE PORUKU OD FENARA...
ZA MENE? NIKAD NISAM NI VIDEO TOG FARSUNIJCA!!
SVEJEDNO ON JE REKAO JEDNOM GRANIČARU ZARFAANE DA PONOVI POTERI
"REČI ONOJ VARVARSKOJ SVINJI KOJA JE UKALJALA DREVNI TRON DA JE NITKOV...
"RECITE MU DA ĆU SE JEDNOG DANA VRATITI I OBUĆI TU KUKAVICU U ŽENSKU ODEĆU PA DA POJI MOJE ZAPREGE!"
KUL JE DUGO ĆUTAO...
...LICA S' OŽILJKOM PRETVORENOG U PRAVU MASKU.
ONDA... OGLASIO SE POPUT GROMA...
VALKA, HONENE, HOLGARE I HOTATE!
S-SIRE! NE SMETE DA MEŠATE IME NAŠEG BOŽANSTVA S TIM PAGANSKIM BOGOVIMA... TO...
ĐAVOLI NEK NOSE BOGOVE ODAVDE DO GRONDARA!

M-MOLIM TE, KRALJU, NE UBIJ ME! SAMO SAM GLASNIK!
ZAR JE CIVILIZOVAN, DA UBIJEM GLASNIKA SA LOŠOM VEŠĆU?
KONJE, REKOH! NEKA CRVENI BODEŽI UZJAŠU!
I POŠALJITE MI BRULA...! SMESTA!
CRVENI BODEŽI - JEDINICA KOJU JE KUL LIČNO SASTAVIO...
BRZO, ČOVEČE! DAJ BRULA, PIKTSKOG KOPLJANIKA... DOK NAS SVE NE PROBODE!
DA, LORDE TU!
KULOV USIJANI BES JE ZAMENJEN GNEVOM HLADNIM KAO ČELIK DOK PIKT NIJE STIGAO...
ČUJEM DA JAŠEMO DANAS, KULE!
JAH! I TO DALEKO PRIJATELJU!
PRVO DO ZARFAANE ONDA MOZDA DALJE...
PRIPREMI 300 MOJIH CRVENIH...
DO ZEMLJE SNEGA ILI PESKA PUSTINJE ILI DO PAKLA!
RADO!
DOSADIO MI MIR OD KAD SMO SE OBOJICA VRATILI U VALUZIJU!
LORDE TU... UVEK SI PROTIV VARVARINA NA TRONU VALUZIJE!
VRATIĆU SE TEK POŠTO UKRSTIM MAČEVE SA FARSUNIJSKIM NIKOGOVIĆEM!
PA, KRALJEVSTVO JE SADA U TVOJIM RUKAMA DOK NISAM TU!
ZABORAVI UVREDE TOG PUSTOLOVA,
SIRE! CAR ZARFAANE TI NEĆE DOPUSTITI 300 VOJNIKA PREKO SVOJE ZEMLJE!
ONDA ĆU PREJAHATI PREKO RUŠEVINA ZARFAANSKIH GRADOVA!
U ATLANTIDI SE MUŠKARAC SVETI ZA UVREDU!
I MADA SAM KRALJ VALUZIJE IPAK SAM COVEK. TAKO MI VALKE!

OSTAVLJAJUĆI ZANEMELOG TUA KUL POLETE KA VELIKIM VRATIMA.
KOLIKO ĆE TREBATI CRVENIM BODEŽIMA DA SE SPREME?
NE MNOGO, KULE!
JER, KAO ŠTO VIDIŠ...
OČEKIVAO SAM TVOJU ZAPOVEST!
DOBAR SI TI, BRULE!
DRAGO MI JE ŠTO SI PRIJATELJ!
PRED DVORCEM JE BILO 300 LJUDI SA KONJIMA- KULOVI CRVENI BODEŽI- NAJSTRAŠNIJA VOJSKA PRE KATAKLIZMIČKOG DOBA...
VALUZIJSKI BRĐANI, VEĆINA NJIH... NAJSNAŽNIJI I NAJDIVLJI PRIMERCI RASE KOJA SE GUBILA... NJIHOVA SRCA I MISLI SU PRIPADALI...
ŽIVEO KRALJ KUL!!!
ZNAŠ, KOPLJANIČE... SKORO DA SAM ZAHVALAN FENARU ŠTO JE POBEGAO SA GROFICOM!
KAKO TO, KULE?
ZNAŠ TI ŠTA JA MISLIM, STARI DRUŽE?
KAKO BIH DRUGAČIJE NAPUSTIO DOSADNI ŽIVOT NA DVORU... U ZAMENU ZA LJUTI BOJ!?
TOM FARSUNIJCU ĆU OPET DA RASKOLIM LOBANJU!
KELKORE! KOMANDUJ POLAZAK!
SA ZADOVOLJSTVOM!
MIRNO! KOPLJA NAPRED!

VALUZIJA JE UŽASNUTO GLEDALA DOK JE ZVUK SREBRNIH KOPITA NADJAČAVAO ŽAGOR...
BRONZANI OKLOPI SU BLJESTALI, KIĆANKE LELUJALE
VEĆINA POSMATRAČA JE VESELO DOVIKIVALA ISKRENO ILI IZ STRAHA...
PITALI SU SE KAO ŠTO NAROD UVEK ČINI KUDA JE KRENUO NJIHOV VLADAR...
A ONDA SE OKRENULI SOPSTVENIM POSLOVIMA, KAO ŠTO TO INAČE ČINE...
NIZ ŠIROKE BELE ULICE GRADA ČUDESA ODMICALI SU KRALJ I NJEGOVI KONJANICI...
...DOK ZLATNI TORNJEVI GRADA I SAFIRNE KULE NISU POSTALI UDALJEN BLJESAK...
...A PRED NJIMA SE VELIČANSTVENO NAGOVESTILA ZALGARA...
SMIRAJ SUNCA IH JE ZATEKAO ULOGORENE U PLANINI...
RATNICI SU SE OPUSTILI I ZAPEVALI STARE PESME, OTPOČELI STARE PRIČE...
ALI, KRALJ KUL SE ODVOJIO OD SJAJA LOGORSKIH VATRI I ZAGLEDAO PREKO TAJANSTVENE TAME KAMENJARA I DOLINE...
O, ZNAM JEDNU MALU... IZ VALUZIJE- O... ♪
...I NIJE ČUO RAZUZDAN SMEH I VESELE PESME...

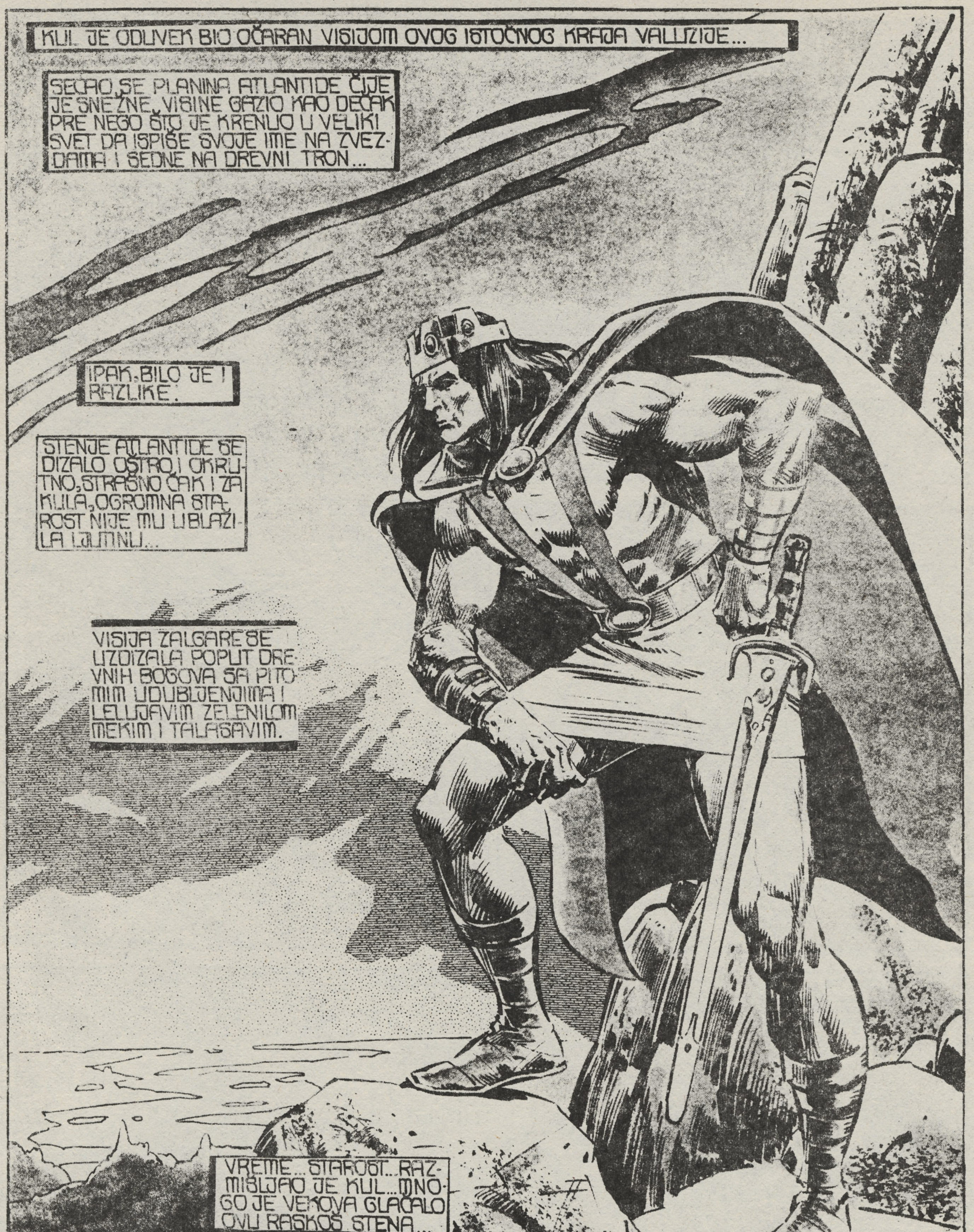
KUL JE ODUVEK BIO OČARAN VISIJOM OVOG ISTOČNOG KRAJA VALUZIJE...
SEĆAO SE PLANINA ATLANTIDE ČIJE JE SNEŽNE VISINE GAZIO KAO DEČAK PRE NEGO ŠTO JE KRENUO U VELIKI SVET DA ISPIŠE SVOJE IME NA ZVEZDAMA I SEDNE NA DREVNI TRON...
IPAK, BILO JE I RAZLIKE.
STENJE ATLANTIDE SE DIZALO OŠTRO I OKRUTNO, STRAŠNO ČAK I ZA KULA, OGROMNA STAROST NIJE MU UBLAŽILA LJUTNJU...
VISIJA ZALGARE SE UZDIZALA POPUT DREVNIH BOGOVA SA PITOMIM UDUBLJENJIMA I LELUJAVIM ZELENILOM MEKIM I TALASAVIM.
VREME... STAROST... RAZMIŠLJAO JE KUL... MNOGO JE VEKOVA GLAČALO OVU RASKOŠ STENA...
STAROST JE DONELA ZRELOST I LEPOTU; DREVNE PLANINE SU SANJALE DAVNE KRALJEVE ČIJE SU IH NEBRIŽNE STOPE PREKRIVALE PRE.

A ONDA SE POPUT CRVENOG TALASA JAVILA MISAO O FENAROVOJ UVREDI...
HELFARA I HOTATE, OSUDITE MI DUŠU NA VEČNI PAKAO AKO NE SRUČIM OSVETU NA TOG...
ČAS KASNIJE ZORA SE RASCVETALA POPUT RUMENE RUŽE IZNAD VISIJE...
NOĆNI POVETARAC JE ŠAPUTAO KAO ODGOVOR NA PAGANSKU ZAKLETVU
PRVI ZRACI JUTRA SU ZASJALI NA OKLOPIMA I VRHOVIMA KOPALJA VOJSKE...
JAŠEMO U OSVIT, BRULE!
JAH, KELKORE ...A NEKI OD NAS ĆE I DALJE!
BIĆE KAKO MORA! TO JE SUDBINA RATNIKA!
TRI DANA PUTA NOSILA SU IH PREKO KAMUNIJSKE PUSTINJE, I DO BREŽULJAKA KOJI OZNAČAVAJU KRAJ SUSEDNOG KRALJEVSTVA ZARFAANE, GDE...
NEKA PRIĐU. MI NIŠTA NE KRIJEMO!
VIDI, KULE! DVA ZARFAANSKA JAHAČA BRZO PRILAZE...
STOJ! U IME KRALJA OVE ZEMLJE! KO IDE?!
JA SAM KUL OD VALUZIJE!
JAŠEM PO TRAGU FENARA KOJI JE UVREDIO MOJU ZEMLJU!
NE PREČITE MI PROLAZ; ODGOVARA VAŠEM CARU ZA DRŽANJE MOJIH LJUDI I ZA SVE ŠTO UZMEMO SA POLJA DUŽ PUTA, PLATIĆU PUNU CENU...
ONDA, PROĐI, KULE OD VALUZIJE!
PRENEĆEMO TVOJE REČI NAŠEM GOSPODARU!
A KADA JE ZVUK SNAŽNIH KOPITA UTIHNUO U DALJINI...
ZNAČI, DOBIO SAM OPKLADU! LIČNO KRALJ VALUZIJE!
IZGLEDA DA VARVARI OSVEĆUJU VLASTITA NEDELA. DA JE KRALJ VALUZIJANAC, TAKO MI VALKE, TI BI IZGUBIO!

TE NOĆI, KRAJ LOGORSKE VATRE...
MISLIM, KRALJU, DA JE FARSUN KRENUO NA ISTOK, A NE U SVOJU RODNU ZEMLJU.
...JER SU TE GRANICE SUVIŠE DOBRO ČUVANE DA BI IH PROŠAO SA GROFICOM...
MOŽDA, MOŽDA...!
KOJU ZORU KASNIJE PRIBLIŽILI SU SE ZARFHANINOM POGRANIČNOM GRADU...
AKO SI TI U PRAVU, KELKORE, NAŠ JE PLEN PREŠAO ODAVDE U PUSTARE GRONDARA, ONDA KRENUO NA JUG KA FARSUNU...
ZBILJA ZAOBILAZNA STAZA.
I ZBILJA PODMUKAO ČOVEK, O KRALJU!
...JAH, KRALJU VALUZIJE... NAŠ JE KRALJ POSLAO VEST DA JE TVOJA POSETA PRIJATELJSKA, DO DALJEG... ALI NE ŽELI 300 CRVENIH BODEŽA NI U JEDNOM GRADU!
NI JA! ONI ĆE LOGORITI U BLIZINI!
DA LI JE NEKI FARSUNIJAC ULAZIO U GRAD SA VALUZIJANSKOM GOSPOM?
PRE NEKI DAN, SAMO NE ZNAM DA LI SU OTIŠLI...
ONDA, SLUŠAJ: JA SAM OBIČAN VALUZIJSKI PLEMIĆ S JEDNIM DRUGOM PIKTOM... SHVATAŠ?
TVOJE REČI I DELA SU KRISTALNO JASNI, GOSPODARU!
POŠTO JE KRUNU OSTAVIO KOD LEMURCA KELKORA, KUL JE SA GRULOM UŠAO U GRAD...
PRIVLAČIMO MNOGE POGLEDE..
DA, KULE, ALI U POGRANIČNOM GRADU SE BRZO NAVIKNU NA STRANCE... BILO KOJE...
DNEVNA POTRAGA JE BILA BEZ USPEHA... A NOĆU
ZDRAVO, KRALJU! ŠTA TRAŽIŠ U TALUNIJI?
A... KULE...? GLEDAJ!
OTKUD ME ZNAŠ, VEŠTICE?

NA TRGU SE SVE VIDI I ČUJE!
ČOVEK TE PREPOZNAO DANAS U KRČMI... I VEST JE KRENULA
DOVRAGA!
NE MARI, MILORDE! MOGU DA TE ODVEDEM ONOM KOG TRAŽIŠ... SAMO PLATI..
NAPUNIĆU TI KEČELJU ZLATOM!
SLUŠAJ. ZNAJUĆI DA SI OVDE, FENARI I DAMA ĆE BRZO DA NAPUSTE SKROVIŠTE I POKUŠAJU DA UMAKNU.
DALJE.
KONJI IH ČEKAJU KRAJ ISTOČNOG ZIDA A STRAŽAR JE PODMIĆEN!
GDE SE KRIJU SADA, BABO?
PRVO... DOKAZ DOBRE VOLJE GOSPODARU!?
A DA... ZAHVALJUJEM! VREME JE TEŠKO ZA SVE!
HAJDE, SADA!
TI SI NAS STARA, DOVELA U NAJPRLJAVIJI DEO GRADA!
A IMA LI BOLJEG SKROVIŠTA?
U SOBI SU U VRHU STEPENIŠTA, GOSPODARU!
A KAKO TI TO ZNAŠ?
ČIM SAM ČULA DA SU U TALUNIJI, DOVELA SAM IH OVDE...
PLATI LI MI TEŠKIM NOVCIMA! HEH! HEH! HEH!
VALKE MI NISAM ZNAO DA MOŽE ŽIVETI NEŠTO POPUT TEBE...
BRULE... IDI S'OVOM ŽENOM DO KAPIJE GDE FENARA ČEKAJU KONJI
...UKOLIKO SE MENI IZMIGOLJI!
KULE!... NE! NE MOŽEŠ U OVU KUĆU SAM!
MOŽDA JE ZASEDA...!
...NE VERUJEM, DOBRI DRUŽE!

NAJZAD, OVA NE SME DA ME PREVARI POŠTO BI JE TI UBIO
TO JE BAR SIGURNO!
ONDA POŽURITE OBOJICA!
OVUDA, DO ISTOČNE KAPIJE, PIKTE...!
NOĆNA MAGLA JE UBRZO PROGUTALA OBRISE...
ONDA JE KUL IZVUKAO SVOJ VELIKI MAČ I TIHO OBNOVIO ZAKLETVU NA OSVETU PRED PAGANSKIM BOGOVIMA DALEKE ATLANTIDE...
...UŠAO JE U MRAČNU KUĆU...
NJEGOVE OČI KAO MAČIJE BRZO SU SE NAVIKLE NA TAMU...
...DOK SE OPREZNO PENJAO UZ STEPENIŠTE...
ČAK I DA JE BIO BUDAN, PLAĆENI STRAŽAR U VRHU STEPENIŠTA TEŠKO DA BI ČUO KULA...
OVAKO...
...PROBUDIO SE TEK KAD MU JE KULOVA ŠAKA PRITISLA USTA...
MMMFFFF--!?

NAPINJUĆI ČULA DA PROVERI DA LI JE OVO PROŠLO NEOPAŽENO KUL JE ČUO...SAMO TIŠINU!
URKK!
...I NESVESNO SE OPUSTIO KAD GA JE DRŽAK KULOVOG MAČA RASPALIO PO LOBANJI...
BEŠUMNO SE PRIBLIŽAVAO USAMLJENIM VRATIMA...
..IZA KOJIH SE ČULO TIHO I KAO ZBUNJENO MRMLJANJE...KAO KAD NEKO ŠAPUĆE... I OPREZNO SE KREĆE...
VEĆINA LJUDI...A I SVAKI KRALJ... BOJALI BI SE SOBE PUNE UBICA, KOJE ČEKAJU IZA VRATA...
OVO JE, IPAK, BIO KUL... KRALJ KUL...!!!
I NIKAKVA POLUTRULA VRATA NISU MOGLA DA GA ZAUSTAVE U NJEGOVOJ OSVETI...
FENARE, ...TI POKVARENA HIJENO!
SAD MI RECI KAKO ĆEŠ DA ME OBUČEŠ U ŽENSKO I NATERAŠ DA TI POJIM KONJE!
ALI IZ UNUTRAŠNJE POMRČINE NIJE BILO ODGOVORA...

SAMO SE VIDELA SENKA DVA LJUDSKA OBLIKA, OD KOJIH JE JEDAN NOSIO DRUGI KROZ PROZOR...
FENARE! POZIVAM TE DA OPRAVDAŠ UVREDU KOJU SI MI NAMENIO!
NEK SEČIVO UDARI O SEČIVO... A GROFICA IDE S' POBEDNIKOM, NAZAD U VALUZIJU.
ALI OD OSENČENIH PRILIKA SE ČUO SAMO PODRUGLJIV SMEH
...ZNANI MU GLAS DOPIRAO JE OD PUSTOLOVA KOJI GA JE IZAZVAO
HAHAHAHAH
NIKO NE SME DA SE SMEJE KULU OD VALUZIJE!!!
AKO NE MAČEM, GOLIM RUKAMA ĆU TE USMRTITI I VRATITI GROFICU U...
OPET-NA PROZORU NIKOG I KAD MU SE PRIBLIZIO
...I SVE ŠTO JE KUL DOBIO ZA SVOJ SKOK...
...BIO JE POGLED NA BEGUNCE, TAMO DOLE...
HA HA HA HA HA
...I OPET ONAJ PODRUGLJIVI SMEH KOJI SE PODIZAO KAO UDARAC U LICE...

KUL JE SKOČIO PO-PUT TIGRA...
...PITAJUĆI SE KAKO JE ČO-VEK BEZ TO-TEMA ČUVA-RA PREŽIVEO PAD...
ONDA SE O-PET SUOČIO S' NOVOM ZA-GONETKOM...
...JER, BEGUNCI SU VEĆ NES-TALI U LAVIRINTU ULICA U GRADU KOJI SU BOLJE POZ-NAVALI...
IPAK, LAKO JE NAŠAO ISTOČNU KAPIJU, I ...
BRULE! DA LI SU FARSUNIJAC I GROFICA PROŠLI?
NE... KONJI SU OVDE... ALI NIKO NI-JE DOŠAO PO NJIH!
ALI... FE-NAR REČE DA ĆE...
ZAR NE VIDIŠ, STARA? UVIDEO JE TVOJU PRE-VARU PA JE OVE KONJE ODREDIO KAO LU-KAVSTVO...
NEMA SUMNJE DA BEŽI KROZ DRUGU KAPIJU, I...
I SADA NE MO-ŽEMO DA GA ZA-DRŽIMO U GRA-DU!
BRZO, BRULE! PO-JURI U LOGOR NE-KA LJUDI UZJA-ŠU!
JA PRA-TIM FENA-ROV TRAG.
ZNAM DA NE MOGU DA TE ZADRŽIM, KULE! ZATO SAMO...
ČUVAJ SE..!
STARICA JE GLEDALA KAKO ODLAZE...
HO-HO-HO! ODOŠE U ISHOD SUNCA!
...A KO SE JOŠ VRATIO S'ONE STRANE SVITA-NJA??!!

JAHAČI IZA SVITANJA
ČITAVE NOĆI JE KRALJ KUL JAHAO POPUT DEMONA, BOREĆI SE DA IZBRIŠE DRAGOCENE TRENUTKE PREDNOSTI KOJU SU FELNAR I GROFICA LALA-A BILI STEKLI... NA PUTU NA ISTOK.
TAČNO NA ISTOK, KA GRONDARU, KAKO JE KOPLJANIK PREDVIDEO...
NA ISTOK KA GRONDARU... KOJI CIVILIZOVANI VALUZIJANCI NAZIVAHU ŠAPATOM ZEMLJOM SENKI...
I DOK SE NAGINJAO LICEM UZ KONJSKI VRAT TAKO DA GA JE GRIVA UDARALA DOK JE MAMUZAO KONJA-KUL SE SEĆAO.

ZLOKOBNE REČI STARE VEŠTICE PODRUGLJIVO SU MU ODZVANJALE U MISLIMA...
"...KO JE JOŠ DOJAHAO NAZAD S' ONE STRANE SVITANJA ?"
ZVEZDE SU BLEDELE DOK SE KUL BLIŽIO VELIKOM RASCEPU U BRDIMA...
ZNAM DA SI UMORAN, GEJOMARE...
...AL' ZA NAS NEMA ODMORA DOK NE UHVATIMO TOG ĐAVOLA FELNARA...
GORE, KONJIČU. NIJE NAM SAD POSRTATI...!
OVUDA SU IŠLI ZASIGURNO... NEMA DRUGOG PROLAZA KROZ HILJADE KILOMETARA OVOG ZIDA OD STENA, KOJI JE GRANICA ZARFAANE I ZAOSTALOG GRONDARA...
A TAMO JE GRONDAR... NAJISTOČNIJE OD SEDAM CARSTAVA... POSLEDNJE UPORIŠTE ČOVEČANSTVA.
NIČEG NEMA IZA NJEGA, KAŽU. SAMO PRAZNA DIVLJINA KOJA SEŽE DO KRAJNJE IVICE SVETA, I...
..VALKE MI! ONA BRZA TAČKA, TAMO NA PUTU...
TO MOŽE SAMO DA JE FELNAR!
KUL JE ZNAO DA MU JE KONJ BEZ DAHA... ALI, BEGUNČEV JE MORAO DA JE JOŠ UMORNIJI...
PROLAZ JE ČUVALA USAMLJENA STRAŽARA U KOJOJ SU DVOJICA...
VISOKO GORE ČULI SU GRMLJAVINU GEJOMARA U TRKU...

ALI, TO JE SVE...
JOŠ JEDAN JAHAČ... KAO ONAJ ŠTO JE SA ŽENOM VEĆ PROJAHAO
HOĆEMO ZA NJIM?
JEL' SI TI LUD ČOVEČE ?!
VIDI! JAŠE PRAVO U SVITANJE KAO I ONAJ PRE NJEGA!
ZA SVE OVE GODINE NAŠEG OSMATRANJA, KOLIKO IH SE VRATILO OTUD?
NIKO!
BLIŽILO SE PODNE KADA SU SENKE BRULA I CRVENIH BODEŽA PALE NA KULA I NJEGOVOG OMILJENOG PASTUVA.
SKORO SAM GA UHVATIO, PROKLETOG ŠAKALA!
KULE! JEL' SI...
ALI, OKRENUO SE U SEDLU I ODAPEO STRELU, PROKLETA MU SREĆA
I JOŠ JAŠI NA ISTOK, O KRALJU!
DA KELKORE, PRAVO NA ISTOK... U PUSTU ZEMLJU POD SVITANJEM.
A KUDA, FELNAR... MI ZA NJIM!

RAŠIRENI U PORETKU POGLEDI SU TRAGALI ZA DVOJMA PROGONJENIH. JAHALI SU KROZ TRAVU...
PO MENI JE VEĆ TREBALO DA SKRENU NA JUG, KULE.
I PO MENI, BRULE!
KO BI JOŠ JAHAO TOLIKO DUBOKO U ZAČARANI GRONDAR?
ŠUŠKA SE DA GRONDAR NEMA NI KRALJA, VEĆ VLADAJU VEŠCI... DEMONI ČAK!
ALI, KAKO, DO VRAGA, FELNAR ODRŽAVA TAJ PRAVAC ..JOŠ NOSEĆI I GROFICU?!
MOŽDA OVA JEZIVA ZEMLJA SLABI MOJE ŽIVCE... ALI, VALKE MI, POČINJEM MISLITI DA SAMO MAĐIJA MOŽE...
...A? VIDI, KELKORE, BRULE...
...NEKI LJUDI U MAGLI I SENCI!
GRONDARIJANCI, ILI...?
STRANCI, OTKUD VI U OVOJ DREVNOJ ZEMLJI?
GONIMO BEGUNCE KOJI PRED PRAVDOM POBEGOŠE!
PRAVDA? GOVORIŠ O PRAVDI, STRANČE?
ČUO SAM VEĆ TU REČ ..AL' OVDE U GRONDARU, NA IVICI SVETA, MALO POMINJEMO PRAVDU.
PRE GOVORIMO O VOLJI BOGOVA... ILI DEMONA TAME, ZAVISI KOJI SU OD NJIH JAČI!
MOGUĆE... AL, MI BISMO DA PROĐEMO, SEDOBRADI!

NE RAZMENJUJ REČI S' NJIMA, O, KRALJU! NEK' MOJE KOP...
SADA ME BRIJ LE O SVEMU SLUŠAJ DO KRAJU!
NEMAMO SPORA S' GRONDAROM PRIJATELJI, SA BOGOVIMA ILI DEMONIMA...
TRAŽIMO SAMO DVOJE KOJI JAŠU PRED NAMA NA ISTOK...
ISTOK, KAŽEŠ?
IDETE... NA ISTOK?
DA... DOK NE UHVATIMO PAR KOJI PRATIMO!
HA! ONDA, HAJDE, STRANČE!
HAJDE, HAJDE... I NEK' MILOST BOGOVA ILI ĐAVOLA VELIKE TAME BUDE UZ VAS NA KRAJU VAŠEG PUTA!
KO GOD OD NJIH DA BUDE JAČI!
JAŠITE... NA ISTOK, KAŽEŠ ...? HAJDE!
AL' UPAMTI, MUDROST BRADE KOJA JE POSEDELA JER JE ŽIVELA MNOGO, DUŽE NO ŠTO ČESTI!
...ONI KOJI ODJAŠU DALJE OD SVITANJA ...NE VRAĆAJU SE!
STARČEV HLADAN SMEH JE ODZVANJAO ZA NJIMA DOK SU TIHO JAHALI KA IZMAGLICI PODNEVA...

PRED ZORU SLEDEĆEG DANA
OVA ČUDNA BLEDA REKA, KULE... PROBIJA SE KROZ RAVNICU KAO OGROMAN ŠANAC OKO ZAMKA BOGOVA...
DA, A SVITANJE SE OGLEDA U NJOJ KAO VATRA KOJA TEČE...
NE MOŽEMO DALJE, DOK SE MAGLA NE RAZIĐE, DA VIDIMO DRUGU!
HONEN I HOTAT!
DOK SU KUL I BRUL GLEDALI IZ SVITANJA SE POMALJAO MALI SPLAV NA MIRNOJ GRIMIZNOJ VODI...
I PORED MAGLE VIDELI SU DA IDE STARAC SNAŽNO GRAĐEN...
KRUPNIJI I OD KULA, U SVOJOJ IZBLEDELOJ SNAZI, KAO OSTRA RUŠEVINA SJAJNE TVRĐAVE KOJU JE VREME NAGRIZLO ALI JOŠ NE I PORUŠILO...
LICE MU JE BILO IZRAZITO, MADA BLEDO... OČI VELIKI SJAJNI KRUGOVI USPLAMTELI NEOBIČNOM MUDROŠĆU...
I PROGOVORIO JE DUBOKIM MIRNIM GLASOM.
STRANCI, HOĆETE LI PREKO VODE DO ONOG ŠTO LEŽI NA DRUGOJ OBALI?
DA. TO HOĆEMO!
ONDA, HODI KRALJU... JER VIDIM DA SI VELIK I MOĆAN KAKO SMRTNICI TO MERE!
HODI... ALI SAM... JER MOJ ČAMAC SAMO JEDNOG NOSI TAMO.

ŠTA LEŽI IZA SVITANJA, GAMDŽIJO?
NEKI GRAD?
NE. ONI KOJI PREĐU VODU REKE STAGUS, NE VIDE VIŠE GRADA...
NIČEG ČOVEKU ZNANOG NEMA TAMO.
JER, OVO JE KRAJ GRONDARA, NAJISTOČNIJI KRAJ SMRTNOG SVETA. POSLEDNJE CARSTVO.
PREKO REKE LEŽI SAMO KRAJ SVETA... IVICA ZEMLJE!
NA OVE ZLOKOBNE REČI CRVENI BODEŽI TIHO ZAŽAMORIŠE... JER I NAJHRABRIJI ČOVEK JE PLEN PRAZNOVERNIH STRAHOVA...
BRUL SE OBRATIO SAMOM ATLANTIĐANINU...
KULE! NE IDI!
VRATIMO SE U TVOJ GRAD ČUDESA, OSTAVIMO FARSUNIJCA I NJEGOVU CURU CRNOJ SUDBINI KOJA IH ČEKA!
ČAK OVAMO SAM DOŠAO; ZAVRŠIĆU POTERU
HAJDE, ONDA!
KRUPNE OČI STAROG SU ZASJALE JEZIVOM NEPRIRODNOM SVETLOŠĆU...
I KUL JE BEZ REČI STUPIO NA SPLAV...

SPLAV SA MOTKOM JE ODBAČEN OD OBALE NA KOJOJ SU OSTALI VALUZIJSKI RATNICI KOJI SU GLEDALI SVE...
A KADA IH JE OBMOTALA BLEDA MAGLA ZORE KUL POGLEDA TAJANSTVENU POJAVU...
KO SI TI, STARČE, TI ŠTO PREVOZIŠ LUTALICE NA KRAJ SVETA!
JA SAM OD STARIJE RASE KOJA JE VLADALA KONTINENTOM TURIJE PRE NASTANKA VALUZIJE ILI OSENČENOG GRONDARA...
ALI, VALUZIJA BEŠE STARA KAD SU VRHOVI ATLANTIDE I DREVNI MU BILI U MORU.
ZEMLJA KOJOM VLADAM JE NEKAD OSVOJENA OD STRAŠNIH ZMIJSKIH LJUDI!
ZNAM ŠTA MISLIŠ KRALJU LJUDI!
NE, JA NISAM PODANIK ZMIJE, PRE SU ONI DOŠLI AMO, STARIJA JE RASA VLADALA.
DUGO JE ZEMLJA BILA NAŠA, AL' SAD SMO NESTALI SA NJE...
...VRATILI SE U LEGENDARNO CARSTVO IZ KOG SMO SE POJAVILI... ISTOK IZA SVITANJA...
SA ISTOKA JE, ZNAŠ, U PRVOJ ZORI SVETA VELIKA KAPTICA STVARANJA, PRELETELA PREKO ZEMALJA LJUDI.
VIDELI SMO KA U LETU DOK SU JOJ CRNA KRILA SENČILA ZVEZDE POČETKA SVETA!
I VIDEĆEMO JE DA SE VRAĆA NA ISTOK U ZALAZAK SVETA KAD ĆE SVEMU DOĆI KRAJ.
I KUL JE ISKORAČIO U USKOVITLANU MAGLU... OSTAVIVŠI SPLAVARA DA SANJA O STARIM DANIMA.
A KADA SU STIGLI DO DALEKE OBALE SUMORNI SPLAVAR JE UĆUTAO...

S ONU STRANU SKERLETNE VODE STAGUSA, ZEMLJA JE BILA RAVNA I STRAŠNA KAO PAKLENA NIZIJA...
...A KUL JE UPORNO TUMARAO DALJE...
NAJZAD SE PUSTARA POLAKO UZDIGLA U SUMORNA BRDA... I KUL VIŠE NIJE VIDEO ZORU NA NEBU.
A EVO ŠTA JE VIDEO:
FELNAR... I GROFICA LALA-A!
NAJZAD, FARSUNAJSKI, PSU, NEMATI VIŠE BEŽANJA!
NE ZNAM, ŠTO SI MI DOSAD BEŽAO SAMO, DA ME TU SAČEKAŠ... AL' OSVETIĆU TI SE ZA UVREDU...
TI JOŠ NE SHVATAŠ, KULE, ZAR NE?
DA LET JE GOTOV... TRAGANJE ZAVRŠENO...
I MASKERADA OKONČANA!
HA HA HA HA H
SMEH TAMNOPUTOG ČOVEKA JE IZAZVAO ŽMARCE UZ KULOVU KIČMU...

JOŠ DOK JE NEPRIJATELJEV GLAS RASTAO U CIKU TRIJUMFA MAČ MU JE BLJESNUO STRAŠNOM ZELENOM VATROM...
POD NJENIM ZLIM SMARAGDNIM SJAJEM VIDEO JE DEVOJKU...
...ILI MU SE ČINILO...
JER ODJEDNOM JE IZBLEDELA... NESTAJUĆI POPUT MAGLE...
...S PODRUGLJIVIM OSMEHOM KOJI SE DO KRAJA ČITAO...
ZA IME VALKE!
KAKVA JE OVO ĐAVOLJA VRADŽBINA!
A FELNAROV GRMLJAVINSKI SMEH SE ORIO...
...PRATEĆI PRETVARANJE U MAGLOVITE OBLIKE SVE VEĆE U DIMU UZ PROMENU CRTA LICA...
ČAROLIJA, DABOME, O, KULE...
...ČAROLIJA KOJA TE PREVARILA I PRIVUKLA DO KRAJA SVETA...
...GDE TVOJI BOGOVI NE MOGU DA TE ŠTITE NI DA TE BRANE OD MOG GNEVA!

A ONDA SE MAGLA RAZIŠLA... I KUL JE UGLEDAO POJAVU PRED SOBOM.
ČOVEKA BEZ LICA...SA MASKOM OD GOLIH BELIH KOSTIJU
TULSA DUM!!!
DA, KULE OD VALUZIJE... TULSA DUM, NAJMOĆNIJI ZEMALJSKI ČAROBNJAK. PRI POSLEDNJEM SUSRETU TI REKOH DA ĆU SE VRATITI DA PODELIMO MEGDAN... I ČAS JE KUCNUO.
ZAR SI ZBILJA MISLIO, DA OBIČAN SRUŠEN DVORAC... SAMO TEŽINA KAMENA... MOGU DUGO DA ZADRŽE NEUMRLOG.
ZAR ONDA NEMA FELNARA? I ŠTA JE S GROFICOM LALA-A KOJA JE DOSPELA OVAMO!

ON JE MRTAV, NARAVNO... STRADAO OD MOJE RUKE PA SAM UZEO NJEGOV OBLIK...
...A SA MNOM JE BIO FANTOM MAGLE U OBLIKU TVOJE DRAGOCENE GROFICE.
PRAVA LALA-A, GROFICA LEŽI MIRNO U VALUZIJI URONJENA U ZAČARANI SAN.
ZNAČI... OVO SVE JE BILA ZAMKA... DA ME ZAVEDEŠ OVAMO SAMOG BEZ BRULA I CRVENIH BODEŽA...
DA! JA KOJI SAM SLUŽIO ZMIJI ZAKLEO SE DA DOVEDEM TEBE... ATLANTINDSKOG DIVLJAKA!
EVO! SAD JE ČAS...
UNNH
SAMO ME TVOJA ČAROLIJA OVAKO POGODILA, TULSA.
OD NJE SI JAK. DOK SAM JA UMORAN OD DUGIH DANA I NOĆI POTERE...
BORI SE BEZ TRIKOVA, I VALKE MI, JA ĆU...
BUDALO... MENI JE SVEJEDNO KAKO ĆU DA TE...
MAĐIJA JE MOJ ŽIVOT, JEDINI ŽIVOT!

ZATO, HAJDE, KULE... BORI SE!
BORI SE... DOK POSLEDNJA KAP SNAGE NE ISTEKNE...
DOK MI NE PADNEŠ KAO KAMEN KRAJ STOPALA...
JER SA SVAKIM UDARCEM KOJI ODBRANIŠ MOJ ČAROBNI MAČ TI IZVLAČI SNAGU ...I DOLIVA JE U MENE!
ZNAJ JOŠ... KAKO GOD DA SE BORIŠ... NEMA MI SMRTI!
POŠTO SAM UMRO PRE MNOGO VEKOVA...
A NIŠTA ŠTO ŽIVI NE UMIRE DVAPUT!
UMOR SE SVALIO NA KULA KAO DEBELI OKLOP OD OLOVA... U GRUDIMA MU JE BILA VATRA!
OSEĆAO JE DA BI DAO MESTO U RAJU ZA GUTLJAJ HLADNOG CRNOG VINA...

A ONDA ODNEKUD IZVAN MAGLENOG KOVITLACA...
MAČ, KULE! MENJAJ MAČ SA ĐAVOLOM!
NIJE ZNAO ODAKLE TE REČI DOLAZE...
ALI NJEGOVE VEĆ OTEŽALE RUKE SU POSLUŠALE GLAS BEZ RAZMIŠLJANJA..
OVAJ TRIK SVI SMRTNI MAČEVAOCI ZNAJU, TULSA!
...KAKO RAZORUŽATI NEPRIJATELJA...
MOŽDA SI PRETERANO VEROVAO?
A MOŽDA JE ČAS DA TI UČINIŠ ISTO, O KRALJU!?
KELKORE! ŠTA...?
PREPLIVAO STAGUS SIRE! JOŠ SAM MOKAR!
ALI, HVALA VALKI, UHVATIO SAM MAČ ZELENE VATRE-ZA TEBE!
SVI BOGOVI! OSEĆAM DRHTAJ ČUDNE SILE KOJA MI ULAZI U RUKU IZ OŠTRICE!
SADA SMRT VEŠCU...EVO TI MOJ MAČ!
DA VIDIMO SAD KAKO TVOJI TRIKOVI RADE!

OPET SU SE BEZ REČI SUKOBILI OKRUŽENI VEČNOM MAGLOM...
SAMO JE SADA PLIMA SNAGE ULAZILA U KULOVO UMORNO TELO PRI SVAKOM DODIRU PLAMTEĆE OŠTRICE SA ČAROBNJAKOVIM ORUŽJEM...
SADA JE TULSA DUM OSEĆAO HLADNI DAH SUDBINE NA SVOJOJ NEMOĆI...
ZMIJO... POMOZI MI!
NE SEĆAŠ SE, TULSA?
OVDE NI BOG NI ĐAVO NEMAJU MOĆ!
TVOJI VRAZI NE MOGU DA POMOGNU VIŠE OD VALKE...
SAMA TVOJA MUDROST JE TVOJA PROPAST!
RRRKK
I MISLIM DA, MADA SI STVARNO MRTAV...
TVOJ VLASTITI MAČ MOŽE DA IZVUČE VEŠTAČKI ŽIVOT IZ TVOGA TELA!
ZA SVA VREMENA!
AARRRR

UŽASNUTO POSMATRAJUĆI, KUL JE OSTAVIO OŠTRICU ZELENE SVETLOSTI, TAMO GDE SE ONA ZARILA U GRUDIMA TULSA DUMA... DOK SE ČAROBNJAKOVO TELO NIJE POLAKO ZGRČILO U GOMILICU SIVOG PRAHA...
ROĐEN SI U LEMURIJI, KELKORE ...ALI TRAŽI OD MENE VISOKI ČIN MEĐU CRVENIM BODEŽIMA...
ALI, GOSPODARU! ...ZAKONI VALUZIJE.
UZ TVOJU POMOĆ PORAZIO SAM MADIJU...
NE SUMNJAM DA ĆU MOĆI BEZVEZNI ZAKON...
KASNIJE KRAJ REKE...
JESI LI STIGAO DO KRAJA SVETA, KULE?
TAKO MI VALKE NISAM GA VIDEO! AL' SAM BIO VEOMA BLIZU KRAJA ŽIVOTA!
KUDA SADA, KRALJU?
NAZAD, ODAKLE SMO I DOŠLI... KAŽU DA SE NIKO ŽIVI NIJE VRATIO IZA SVITANJA!
AL' MI SMO I RANIJE RUŠILI MITOVE JE'L TAKO BRULE!
NAPRED... CRVENI BODEŽI...!
PUT NAZAD NA ZAPAD BIO JE DUG TEŽAK I ZAMORAN... ALI MU SE ZNAO KRAJ...
...TAMO GDE JE VALUZIJA... I DOM.

KRAJ

MANDRAK – 2.500 dinara

POPAJ – 2.500 dinara

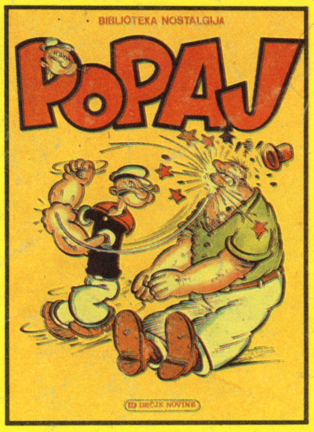

CISKO KID – 3.500 dinara

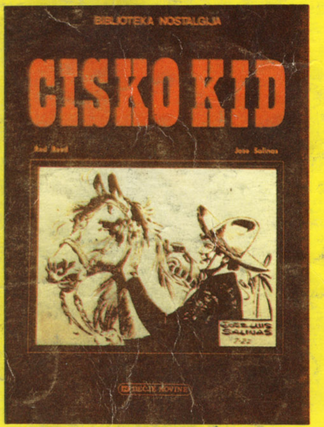

BLUBERI – 3.500 dinara
(u boji)

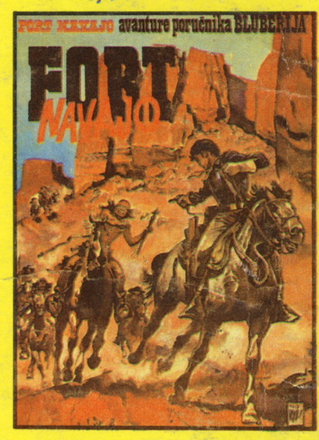

PRVI PUT NA JUGOSLOVENSKOM TRŽIŠTU

Ono što ste uvek želeli

STRIP ALBUMI

u tvrdom povezu i luksuznoj opremi

- Pokloniti sebi STRIP ALBUME
- Obradujte svoje dete STRIP ALBUMIMA
- Obezbedite svojim unucima STRIP ALBUME

STRIP ALBUMI ZA SVE GENERACIJE!

ANDRIJA MAUROVIĆ – 2.500 dinara
tom 2 (u boji)

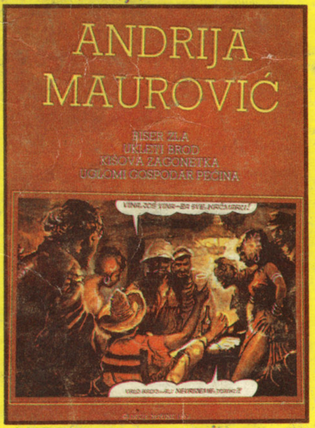

GASTON – 4.000 dinara
(u boji)

ANDRIJA MAUROVIĆ – 4.500 dinara
tom 3 (crno-belo)

SPIROU – 4.000 dinara
(u boji)

NIRO DEČJE NOVINE
Redakcija STRIPA
32300 Gornji Milanovac

NARUDŽBENICA

1. Mandrak	– kom.
2. Popaj	– kom.
3. Cisko Kid	– kom.
4. Bluberi	– kom.
5. Gaston	– kom.
6. Spirou	– kom.
7. Andrija Maurović tom 2	– kom.
8. Andrija Maurović tom 3	– kom.

Ime i prezime ____________________

Ulica i broj ____________________

Broj pošte i mesto ____________________

Obavezujem se da ću odgovarajući iznos (zajedno sa poštarinom) platiti poštaru prilikom preuzimanja pošiljke.

DEČJE NOVINE